



NFORMAR

Gestión de formación empresarial europea

Declaración Medioambiental EMAS

Periodo:

01 de noviembre de 2020

31 de octubre de 2021

Revisión 1

1.- PRESENTACIÓN DE LA ORGANIZACIÓN	3
2.- ALCANCE DECLARACIÓN AMBIENTAL	4
3.- CLASIFICACIÓN CNAE	5
4.- CERTIFICACIONES	5
5.- EMPLAZAMIENTO DE LAS INSTALACIONES	5
6.- MISIÓN, VISIÓN Y VALORES	10
6.1.- Marco estratégico	
6.2.- Cartera de servicios	
7.- SISTEMA DE GESTIÓN AMBIENTAL	12
7.1.- Descripción del SGA	
8.- ORGANIGRAMA	15
9.- DESCRIPCIÓN DE LOS ASPECTOS AMBIENTALES	16
9.1.- Aspectos ambientales NORMALES directos e indirectos	
9.2.- Aspectos ambientales ANÓMALOS y/o EMERGENCIA	
9.3.- Circunstancias acaecidas de los ASPECTOS SIGNIFICATIVOS	
10.- COMPORTAMIENTO AMBIENTAL	29
Generación de residuos	
Control de vertidos	
Control de consumo de energía renovable	
Control de los niveles de ruido emitidos	
Control de emisiones a la atmósfera	
Control de emisiones	
Control de los consumos	
Impacto paisajístico	
BALANCE AMBIENTAL	
<i>Generación de Consumos</i>	
<i>Generación de Residuos No peligrosos</i>	
<i>Generación de Residuos Peligrosos / Especiales</i>	
11.- OBJETIVOS DEL SISTEMA DE GESTIÓN AMBIENTAL	38
12.- ASPECTOS AMBIENTALES A PROVEEDORES Y CLIENTES	42
13.- RESUMEN DEL GRADO DE CUMPLIMIENTO LEGISLACIÓN AMBIENTAL	43
13.1.- Derivado de estas Leyes y Reglamentos	
14.- QUEJAS Y RECLAMACIONES	46
15.- INDICADORES DEL COMPORTAMIENTO AMBIENTAL	46
Participación de los empleados/as y comunicaciones	
Acciones de Sensibilización Ambiental	
16.- BIODIVERSIDAD	48
17.- DATOS DEL VERIFICADOR	49

1. PRESENTACIÓN DE LA ORGANIZACIÓN

El grupo **Gestión de Formación Empresarial Europea** (en adelante **NFORMAR**), está integrado por un conjunto de empresas dedicadas al desarrollo, impartición y comercialización de una amplia oferta en enseñanza de Formación Profesional para el Empleo de carácter privado y actividades deportivas (C/ Fernando Guanarteme, 30-Bajo).

Su ámbito de actuación en la Comunidad Canaria se concreta en las islas de: Fuerteventura, Tenerife y Gran Canaria, estructurándose en diez figuras jurídicas diferenciadas, cada una con sus centros asociados dependientes:

CENTRAL DEL GRUPO EMPRESARIAL: C/ Gran Canaria, 54. 35600 - Puerto del Rosario. Fuerteventura. Las Palmas.

FIGURAS JURÍDICAS	CENTROS FORMATIVOS
Fuerteventura 2000, S.L. CIF: B35340462 - ES-IC-000124. C/ Gran Canaria, 54. 35600 - Puerto del Rosario. Fuerteventura. Las Palmas.	CENTRO: C/ Gran Canaria, 54. 35600. Puerto del Rosario. Fuerteventura. Las Palmas.
	CENTRO: C/ Fernando Guanarteme, 44. 35010. Las Palmas de Gran Canaria. Las Palmas.
	CENTRO: C/ Rufino, 7- Bajo. 38320. San Cristóbal de La Laguna. S/C de Tenerife
	CENTRO: C/ Cisneros, 82. 35600. Puerto del Rosario. Fuerteventura. Las Palmas.
Escuela de Hostelería Europea, S.L. CIF: B76231992 - ES-IC-000166. C/ Gran Canaria, 70. 35600 – Puerto del Rosario. Fuerteventura. Las Palmas.	CENTRO: C/ Pérez del Toro, 54-56. 35004. Las Palmas de Gran Canaria. Las Palmas.
	CENTRO: Hotel Escuela de Pájara. Urb. Esquinzo Butihondo, s/n. 35626. Pájara. Fuerteventura. Las Palmas.
	CENTRO: C/ Gran Canaria, 70. 35600. Puerto del Rosario. Fuerteventura. Las Palmas.
Escuela Superior de Enseñanza de Fuerteventura, S.L. CIF: B35505908 - ES-IC-000167. C/ Canalejas, 4. 35600 - Puerto del Rosario. Fuerteventura. Las Palmas.	CENTRO: C/ Mahán, 154. 35620. Gran Tarajal. Tuineje. Fuerteventura. Las Palmas.
	CENTRO: C/ Tinguaro, 15-A. 35630. Antigua. Fuerteventura. Las Palmas.
	CENTRO: C/ Cisneros, 82. 35600. Puerto del Rosario. Fuerteventura. Las Palmas.
Formación Profesional para el Empleo Europea, S.L. CIF: B76222314 - ES-IC-000168 C/ Canalejas, 4. 35600 – Puerto del Rosario. Fuerteventura. Las Palmas.	CENTRO: C/ Manuel Velázquez Cabrera, 144-F y 144-H. 35600. Puerto del Rosario. Fuerteventura. Las Palmas.
	CENTRO: C/ Barcina, 12. 35600. El Matorral. Puerto del Rosario. Fuerteventura. Las Palmas.
	CENTRO: Plaza Alonso Quesada, s/n. 35004. Las Palmas de Gran Canaria. Las Palmas.
	CENTRO: C/ Joaquín Blanco Torrent, s/n. Centro Comercial Sotavento. 35004. Las Palmas de Gran Canaria. Las Palmas.
	CENTRO: C/ Fernando Guanarteme, 171. 35010. Las Palmas de Gran Canaria. Las Palmas Nuevo centro. Apertura febrero 2021
CENTRO: C/ Fernando Guanarteme, 30-Bajo. 35010. Las Palmas de G. C. Las Palmas. Nuevo centro. Apertura febrero 2021	
Instituto Canario de Estudios de Empresa, S.L. CIF: B36136407 - ES-IC-000169. C/ Perojo, 16. 35003 - Las Palmas de Gran Canaria. Las Palmas.	CENTRO: C/ Perojo, 16. 35003. Las Palmas de Gran Canaria. Las Palmas
Centro de Formación de Hostelería y Turismo de Canarias, S.L. CIF: B76181742 - ES-IC-000172. Urb. Campo Internacional Maspalomas, 33. 35290 – San Bartolomé de Tirajana. Gran Canaria. Las Palmas.	CENTRO: CHT Maspalomas. Urb. Campo Internacional Maspalomas, 33. 35290. Maspalomas. San Bartolomé de Tirajana. Las Palmas.
	CENTRO: CHT Tenerife. C/ Rufino, 7 - Alto. 38320. San Cristóbal de La Laguna. Santa Cruz de Tenerife.
Escuela de Hostelería Canaria, S.L. CIF: B76309947 - ES-IC-000200. C/ Gran Canaria, 70. 35600 - Puerto del Rosario. Fuerteventura. Las Palmas.	CENTRO: C/ Gran Canaria, 70 - Alto. 35600. Puerto del Rosario. Fuerteventura. Las Palmas.
Hotel Escuela El Mirador, S.L. CIF: B76309822 - ES-IC-000201. C/ Gran Canaria, 54. 35600 - Puerto del Rosario. Fuerteventura. Las Palmas.	CENTRO: Carretera Playa Blanca, 45. 35600. Puerto del Rosario. Fuerteventura. Las Palmas.
Confederación Insular de Empresarios de Fuerteventura (CONFUER) CIF: G35440361 - ES-IC-000204. C/ Sevilla, 60. 35600 - Puerto del Rosario. Fuerteventura. Las Palmas.	CENTRO: C/ Gran Canaria, 70 - Bajo. 35600. Puerto del Rosario. Fuerteventura. Las Palmas.
Newport Media & Films, S.L. CIF: B76343680 C/ Pérez del Toro 56. 35003 – Las Palmas de Gran Canaria. Gran Canaria. Las Palmas.	CENTRO: C/ Juan Domínguez Peña, 7. 35600. Puerto del Rosario. Fuerteventura. Las Palmas.

El grupo inició su andadura en Fuerteventura en el año 1993 como Centro de Formación Profesional Ocupacional homologado por la Consejería de Empleo del Gobierno de Canarias. Su objetivo era atender la necesidad de formación técnico-profesional permanente ante las nulas alternativas, y cubrir así la continua demanda de trabajadores/as y desempleados/as en la isla.

Desde su fundación, **NFORMAR** se caracteriza por ser un grupo formativo independiente, líder de la formación profesional vinculado a los agentes públicos, sociales, profesionales y empresariales y sin identificación política. Es innovador, basado en la formación libre técnica-profesional, igualitario y con métodos de aprendizajes tecnológicamente avanzados. Para ello ha desplegado los valores fundamentales de Profesionalidad, Trabajo en equipo, Innovación, Orientación al cliente, Honestidad, Implicación, Compromiso y Conciencia sobre la necesidad de cuidar el Medio Ambiente; consiguiendo así cubrir las expectativas de los trabajadores/as ocupados/as y desempleados/as, en iguales o mejores condiciones que las obtenidas fuera de la isla de Fuerteventura.

Las acciones formativas son impartidas a múltiples organismos e instituciones tanto públicas como privadas, principalmente bajo financiación pública (Municipal,

Insular, Autonómica, Estatal y Europea) que cubren el 80% de sus ingresos, siendo sus empresas - entidades un referente dentro de los Centros de Formación Profesional para el Empleo y cubriendo tanto la formación No Reglada como Reglada. Todo ello se instrumenta mediante concertaciones vía licitaciones públicas, subvenciones, convenios, acuerdos, asociaciones, etc.

En febrero de 2021, este grupo empresarial amplía su mercado a través del Centro Deportivo especializado en Entrenamiento Funcional y Salud, bajo el nombre **Level Up**. En esta instalación deportiva se ofrece actividades, programas y servicios que estimulan hábitos de vida saludables, los cuales se basan en la competencia profesional, la seriedad y el cumplimiento de los compromisos con los clientes

En **NFORMAR** abogamos cada día por una formación humana, cercana y de calidad en la que nuestro alumnado consiga dar ese pequeño paso hacia una cualificación profesional que les acerque, con garantías, hacia un empleo satisfactorio económico y vocacional.

Las empresas del grupo tienen acreditadas las especialidades más relevantes de nuestra Comunidad Autónoma, incluidas el Servicio Estatal de Empleo.



2. ALCANCE DECLARACIÓN AMBIENTAL

Esta declaración medioambiental es validada por el Verificador Medioambiental acreditado por ENAC (LRQAE, S.L.U.) y presentada a la Consejería de Transición Ecológica, Lucha contra el Cambio Climático y Planificación Territorial del Gobierno de Canarias. En ella se incluye todos los contenidos que dicta el **Reglamento (UE) 2018/2026 de la Comisión de 19 de diciembre de 2018**, que modifica el anexo IV del Reglamento (CE) nº 1221/2009 del Parlamento Europeo y del Consejo, relativo a la participación voluntaria de organizaciones en un sistema comunitario de gestión y auditoría medioambientales (EMAS).

El objeto de esta declaración es facilitar al público, y a otras partes interesadas, la información medioambiental respecto al impacto y el comportamiento en materia de

medio ambiente en el marco de la organización, así como su compromiso con la mejora continua en dicha materia, extendiéndose a todas sus actividades y centros.

Alcance centros formativos:

Formación reglada; formación no reglada; formación de certificados de profesionalidad. Formación profesional para el empleo de oferta para trabajadores/as desempleados/as y ocupados/as. Formación profesional para el empleo de demanda: acciones formativas a empresas; formación privada.

Alcance centro deportivo:

Servicio de entrenamiento personal y asesoramiento de actividades deportivas.

3. CLASIFICACIÓN CNAE

La actividad de **Gestión de Formación Empresarial Europea**, Grupo **NFORMAR**, está clasificada bajo los códigos:

8532: Educación secundaria técnica y profesional.
9313: Actividades de los gimnasios

4. CERTIFICACIONES

Además de la adhesión al Registro EMAS de nuestras entidades jurídicas, buscamos la excelencia en los servicios que ofrecemos en nuestros centros formativos, por lo que nos sometemos voluntariamente a las auditorías externas por una entidad acreditada con el objetivo de verificar nuestro Sistema de Gestión Integrado. Entre las certificaciones obtenidas en nuestra trayectoria empresarial destacan:

Gestión de la Calidad
UNE-EN-ISO 9001:2015



Gestión Ambiental
UNE-EN-ISO 14001:2015



Sello de Excelencia Empresarial
EFQM 500+



Registro EMAS por entidad jurídica:

- Fuerteventura 2000, S.L. – ES-IC-000124.
- Escuela de Hostelería Europea, S.L. – ES-IC-000166.
- Escuela Superior de Enseñanza de Fuerteventura S.L. – ES-IC-000167.
- Formación Profesional para el Empleo Europea, S.L. – ES-IC-000168
- Instituto Canario de Estudios de Empresa, S.L. – ES-IC-000169.
- Centro de Formación de Hostelería y Turismo de Canarias, S.L. – ES-IC-000172.
- Escuela de Hostelería Canaria, S.L. – ES-IC-000200.
- Hotel Escuela El Mirador, S.L. – ES-IC-000201.
- Confederación Insular de Empresarios de Fuerteventura (CONFUER) – ES-IC-000204.

5. EMPLAZAMIENTO DE LAS INSTALACIONES

Tal y como se ha citado anteriormente, el grupo **NFORMAR** está compuesto por 10 entidades jurídicas con centros asociados dependientes. Entre todos ellos dispone de 13.304,21 m² repartidos entre las islas de Fuerteventura, Gran Canaria y Tenerife de la siguiente forma:

CENTRO: **C/ Gran Canaria, 54.** 35600 - Puerto del Rosario. Fuerteventura. Las Palmas.



Superficie: 749,55 m²

Descripción centro:

- 7 aulas homologadas por el S.C.E. (Servicio Canario de Empleo) y otras entidades.
- Área de Dirección
- Área de Administración
- Secretaría del centro
- Almacén
- Baños: 3 masculinos, 3 femeninos, 1 adaptado a personas con movilidad reducida

CENTRO: C/ Fernando Guanarteme, 44. 35010 - Las Palmas de Gran Canaria. Las Palmas.



Superficie: 752,28 m²

Descripción centro:

- 6 Aulas homologadas por el SCE.
- 1 Aula taller homologada por el SCE
- Dirección
- Jefatura de estudios
- Área de reprografía y área de recepción- secretaria
- Baños: 2 masculinos, 2 femeninos, 1 adaptado a personas con movilidad reducida

CENTRO: C/ Rufino, 7 – Bajo. 38320 - San Cristóbal de La Laguna. Santa Cruz de Tenerife.



Superficie: 770,50 m²

Descripción centro:

- 4 aulas homologadas por el SCE.
- 2 aulas taller homologada por el SCE
- Recepción
- Sala de reuniones
- Biblioteca
- 2 despachos
- 2 baños. 1 adaptado a personas con movilidad reducida

CENTRO: C/ Cisneros, 82. 35600 - Puerto del Rosario. Fuerteventura. Las Palmas.

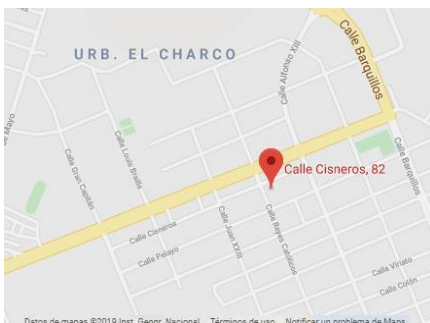

Superficie: 452,07 m²

Descripción centro:

- 3 aulas de informática homologadas por el SCE y otras entidades.
- 2 aulas teóricas homologadas por el SCE y otras entidades.
- Área de Dirección formada por dos despachos
- Áreas de Administración y recepción del centro
- Almacén
- Baños: 2 masculinos, 2 femeninos, 1 adaptado a personas con movilidad reducida

CENTRO: C/ Pérez del Toro, 54-56. 35004 - Las Palmas de Gran Canaria. Las Palmas.



Superficie: 866,77 m²

Descripción centro:

- 4 Aulas homologadas por el SCE.
- Restaurante, cocina y economato
- Recepción y área de atención al alumnado
- Administración y despacho de Dirección.
- Sala de profesores y biblioteca.
- 5 baños. 1 adaptado a personas con movilidad reducida

CENTRO: Hotel Escuela de Pájara. Urb. Esquinzo Butihondo, s/n. 35626 - Pájara. Fuerteventura.



Superficie: 548,78 m²

Descripción centro:

- Dirección y despacho
- Secretaría y recepción
- Sala de profesores y biblioteca
- 3 aulas polivalentes homologadas por el SCE
- 1 taller-dormitorio, baño y limpieza. 1 taller de costura, lavado y planchado. 1 taller de recepción. 1 taller de cocina. 1 taller de restaurante
- 3 baños. 1 adaptado a personas con movilidad reducida

CENTRO: C/ Gran Canaria, 70- Alto. 35600 - Puerto del Rosario. Fuerteventura. Las Palmas.



Superficie: 226,03 m²

Descripción centro:

- 4 Aulas teóricas homologadas por el SCE y otras entidades.
- Secretaría del centro
- Área de docencia
- Almacén
- Baños: 1 masculino, 1 femenino, 1 unisex

CENTRO: C/ Gran Canaria, 70 - Bajo. 35600 - Puerto del Rosario. Fuerteventura. Las Palmas.



Superficie: 226,03 m²

Descripción centro:

- 2 Aulas teóricas homologadas por el SCE y otras entidades.
- Restaurante- Cafetería con capacidad para 90 comensales
- Cocina y Pastelería con cámara frigorífica
- Cuarto frío con 2 cámaras frigoríficas
- Vestuarios y almacén
- Baños: 1 masculino, 1 femenino, 1 unisex

CENTRO: C/ Mahán, 154. 35620 - Gran Tarajal. Tuineje. Fuerteventura. Las Palmas.



Superficie: 186 m²

Descripción centro:

- 1 aula con ordenadores homologada por el SCE
- 2 aulas teóricas homologadas por el SCE
- Recepción
- Biblioteca
- 2 baños: 1 masculino, 1 femenino.

CENTRO: C/ Tinguaro, 15-A. 35630 - Antigua. Fuerteventura. Las Palmas.



Superficie: 85 m²

Descripción centro:

- 1 aula teórica homologada por el SCE
- Administración
- Dirección
- Sala de profesores
- 2 baños: 1 femenino y 1 masculino

CENTRO: C/ Manuel Velázquez Cabrera, 144. 35600 - Puerto del Rosario. Fuerteventura.



Superficie: 670 m²

Descripción centro:

- 6 aulas de informática homologadas por el SCE y otras entidades.
- Despacho Dirección.
- Áreas de recepción.
- Administración y Archivo
- Sala de profesores y biblioteca
- Office
- Baños: 2 masculinos, 2 femeninos, 1 adaptado a personas con movilidad reducida.

CENTRO: C/ Barcina, 12. 35600 - El Matorral. Puerto del Rosario. Fuerteventura. Las Palmas.



Superficie: 630 m²

Descripción centro:

- 1 aula de gestión homologada por el SCE y otras entidades.
- 1 Aula taller homologada por el SCE y otras entidades.
- Área de docencia
- Secretaría del centro
- Almacén
- 1 baño adaptado a personas con movilidad reducida.

CENTRO: (TAO) Plaza Alonso Quesada, s/n. 35004 - Las Palmas de Gran Canaria. Las Palmas.



Superficie: 737,90 m²

Descripción centro:

- 1 aula de gestión homologada por el SCE y otras entidades.
- 1 aula taller homologada por el SCE y otras entidades.
- Secretaría del centro
- Área de docencia
- Almacén
- 1 baño adaptado a personas con movilidad reducida

CENTRO: C/ Joaquín Blanco Torrent, s/n. Centro Comercial Sotavento. 35004 - Las Palmas de Gran Canaria. Las Palmas.



Superficie: 996,70 m²

Descripción centro:

- 1 aula de gestión homologada por el SCE y otras entidades.
- 1 aula taller homologada por el SCE y otras entidades.
- Área de docencia
- Secretaría del centro
- Almacén
- 1 baño adaptado a personas con movilidad reducida

CENTRO: C/ Fernando Guanarteme, 171. 35010 - Las Palmas de Gran Canaria. Las Palmas.

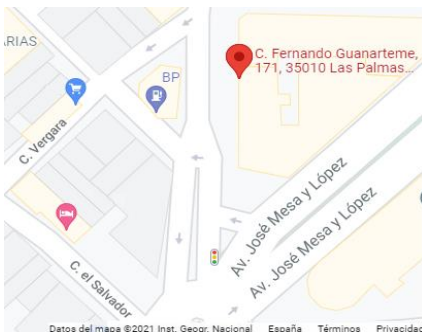

Superficie: 470 m²

Descripción centro:

- 2 aulas de informática homologadas por el SCE y otras entidades.
- Área de docencia
- Secretaría – recepción del centro
- Almacén
- Baños: 1 masculino, 1 femenino. 1 adaptado a personas con movilidad reducida.

CENTRO: LEVEL UP- C/ Fernando Guanarteme, 30 - Bajo. 35010 - Las Palmas de Gran Canaria. Las Palmas.

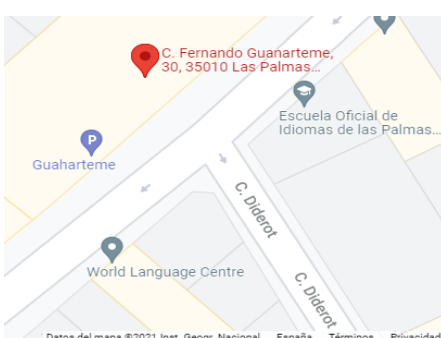

Superficie: 218 m²

Descripción centro:

- Recepción.
- Área de administración y almacén.
- Tienda suplementos deportivos
- Área de gimnasio.
- Área de consulta y asesoramiento.
- Área de masaje.
- Vestuarios.
- Baños: 1 masculino, 1 femenino. 1 adaptado a personas con movilidad reducida.

CENTRO: C/ Perojo, 16. 35003 - Las Palmas de Gran Canaria. Las Palmas



Superficie: 300 m²

Descripción centro:

- 4 aulas taller polivalente homologadas por el SCE y otras entidades.
- Área de Dirección, administración y reprografía.
- Secretaría del centro
- Archivo de documentación
- 4 baños. 2 adaptados a personas con movilidad reducida

CENTRO: CHT Maspalomas. Urb. Campo Internacional Maspalomas, 33. 35290 – San Bartolomé de Tirajana. Las Palmas.



Superficie: 2.430 m²

Descripción centro:

- 4 aulas teóricas homologada por el SCE y otras entidades.
- 3 aulas taller (restaurante, pastelería, cocina)
- Área de Dirección, administración y recepción
- Área de profesores y pedagogía. Almacenes
- 4 baños: 1 adaptado a personas con movilidad reducida.
- Zona de aparcamientos de vehículos.

CENTRO: CHT Tenerife. C/ Rufino, 7 - Alto. 38320 - San Cristóbal de La Laguna. Tenerife.



Superficie: 770,50 m²

Descripción centro:

- 4 aulas homologadas por el SCE.
- 2 aulas taller homologada por el SCE
- Recepción y biblioteca
- Sala de reuniones
- 2 despachos
- 2 baños. 1 adaptado a personas con movilidad reducida

CENTRO: Carretera Playa Blanca, 45. 35600 - Puerto del Rosario. Fuerteventura. Las Palmas.



Superficie: 228,10 m²

Descripción centro:

- 4 Aulas teóricas homologadas por el SCE y otras entidades.
- Recepción - administración
- Sala de profesores
- Baños

CENTRO: C/ Juan Domínguez Peña, 7. 35600 - Puerto del Rosario. Fuerteventura. Las Palmas.



Superficie: 990 m²

Descripción centro:

- 2 aulas taller homologadas por el SCE
- 6 aulas polivalentes homologadas por el SCE
- Dirección
- Recepción, sala de juntas y sala de profesores
- 5 despachos y 2 almacenes
- 4 baños.

6. MISIÓN, VISIÓN Y VALORES EMPRESARIALES

6.1.- Marco estratégico. Política de Calidad.



A través de su Política de Calidad, la Dirección quiere expresar públicamente su fuerte compromiso con el incremento del reconocimiento y prestigio dentro de la Comunidad Canaria, del grupo

NFORMAR como una red de centros de formación reglada y no reglada (privada, continua, ocupacional e inserción laboral) de forma profesional, innovadora y basada en la competencia, la seriedad y el cumplimiento de los compromisos con los clientes, que establece la siguiente política:

- Cumplir con todos y cada uno de los requisitos legales aplicables a nuestra actividad
- Asegurar la satisfacción continua de nuestros clientes, solucionando con eficacia las posibles quejas que de nuestro servicio se presenten.

- Mantener al día y mejorar continuamente el Sistema de Gestión Integrado de Gestión (Calidad, Medioambiente y Reglamento EMAS), como medio para garantizar la confianza de nuestros clientes-alumnos actuales y potenciales.
- Potenciar las capacidades de nuestro personal a través de la formación adaptada a las necesidades de sus puestos, así como de la dotación de los recursos necesarios.
- Analizar las necesidades de nuestros clientes, mediante una comunicación interna eficaz que nos permita desarrollar ampliamente nuestros procesos de trabajo.

Así mismo, la Dirección del grupo **NFORMAR** quiere liderar el desarrollo de empresas modélicas, referente en los sectores y zona geográfica donde actúa, incluida la actividad de entrenamiento personal. Para ello se compromete al desarrollo y certificación de un Sistema de Gestión de la Calidad y Ambiental basados en las normas UNE-EN ISO 9001e ISO 14001.

VISIÓN

CENTROS FORMATIVOS:

Seguir siendo un referente en el sector de la formación, tanto en la Formación Profesional para el Empleo como en la formación privada, ofreciendo un servicio de calidad, así como seguir siendo pioneros en la inserción de personas en los diversos sectores productivos de ámbito regional.

LEVEL UP:

Liderar servicios excelentes orientados a soluciones integrales en lo referente a entrenamiento personalizado en actividad física y salud. Ser formadores de nuevos hábitos saludables ayudando a nuestros clientes a tener mejor calidad de vida, mediante nuestro compromiso individual y nuestra dedicación, deseo de autosuperación constante llevado a la realidad con capacitación, actualización y trabajo permanente, para que pueda alcanzar sus objetivos.

MISIÓN

CENTROS DE FORMACIÓN:

Mejorar la formación, cualificación y la empleabilidad de las personas a través de la formación, orientación, colocación y asesoramiento a empresas.

LEVEL UP:

Para que nuestros clientes alcancen sus objetivos físicos y de salud, LEVEL UP brinda un conjunto sinérgico de actividades y estrategias orientadas a la actividad física, nutrición y motivación en forma personalizada. Logrando satisfacer a nuestros clientes con un plan exclusivo adaptado a sus necesidades, para mejorar su calidad de vida.

VALORES

CENTROS DE FORMACIÓN:

Los objetivos y competencias profesionales se consiguen con el equipo humano que se forma, desarrolla profesionalmente y se implica a través de los siguientes valores de comportamiento:

- EXIGENCIA: buscamos la excelencia en todos nuestros actos.
- RESPECTO al ciudadano, reconociéndole y considerándolo como uno mismo.
- CONFIANZA: basamos las relaciones con nuestros clientes en la confianza.
- COMPROMISO y PREDISPOSICIÓN para dar lo mejor en todos los proyectos que se emprenden.
- CALIDAD: capacidad de captar y satisfacer las expectativas del cliente mediante la accesibilidad y la atención personalizada.
- LIDERAZGO: compromiso con el desarrollo de las personas y su motivación a través de nuestra integridad personal y profesional.
- MEJORA CONTINUA intentando llevar a cabo las mejores prácticas en todos los ámbitos en que se desarrolla la organización.
- COMPROMISO CON LA PREVENCIÓN: eliminación de cualquier discriminación, el fomento de la igualdad de oportunidades, el respeto a la diversidad, impulsar la equidad de género y el rechazo a la violencia.

LEVEL UP:

Además de los valores citados, este centro asume los siguiente:

- MOTIVACIÓN: buscamos transmitir la motivación que nos lleva a crear y guiar cambios duraderos en la calidad de vida de nuestros clientes. Actitud positiva y acción, para ayudarte a alcanzar tus objetivos.
- COMUNICACIÓN para poder alcanzar los objetivos establecidos y crear un ambiente de trabajo agradable, la comunicación con el cliente es una pieza fundamental del proceso de entrenamiento. La comunicación debe ser generadora de confianza.
- AUTOSUPERACIÓN: el deseo de ser cada día mejores en lo que hacemos y mejores como personas es el sustento de todos los demás valores. Es la motivación constante que nos mueve y que deseamos transmitir a nuestros clientes como motivación en sus vidas y su entrenamiento.
- SALUD: mantener y mejorar la salud y bienestar de nuestros clientes es la base de todo nuestro trabajo.

6.2.- Cartera de servicios

Segmentos de clientes actuales y futuros.

El grupo **NFORMAR** ofrece una formación con grandes posibilidades de aplicación práctica la cual se diseña para obtener la máxima flexibilidad personal, geográfica, de horarios y a su vez, ofrecer una atención personalizada por medio del seguimiento y la comunicación constante con el/la participante que responda al interés de los/as clientes – alumnado, mediante las siguientes fórmulas:

→ Modalidades formativas:

- Formación presencial.
- Formación online.
- Formación mixta: Presencial + Online.

→ Tipología Formación:

- Profesional Reglada.
- Profesional No Reglada.
- Profesional Certificados de Profesionalidad.
- Formación homologada por entidades reconocidas en el campo de la formación regional y nacional.
- Formación a demanda de diseño y/o libre.

La asistencia y seguimiento de los/las participantes aumenta cada año, lo que avala y certifica la gran acogida y aceptación social de la labor que lleva realizando nuestra entidad en materia de formación en enseñanza no reglada.

Este grupo tiene como principales clientes al SCE (Servicio Canario de Empleo) y SEPE (Servicio Público de Empleo Estatal), a través de los cuales atiende a las **familias profesionales** formativas que se detallan a continuación:

- Administración y Gestión.
- Comercio y Marketing.
- Agraria.
- Idiomas.
- Calidad y Medioambiente.
- Hostelería y Turismo.
- Instalación y mantenimiento.
- Energía y agua.
- Informática y Comunicaciones (nuevas tecnologías).
- Servicios Socioculturales y a la Comunidad.
- Sanidad (Servicios Sanitarios y Sociosanitarios)
- Seguridad y Salud Laboral.
- Dirección y organización de empresas.
- Restauración y Cocina.
- Electricidad y electrónica.
- Fabricación mecánica (soldadura, carpintería metálica, ...)

Además, en febrero de 2021 se amplían las prestaciones con el centro **Level Up**, donde se ofrece un servicio personalizado con los mejores especialistas para llevar la salud y forma física de los usuarios/as a un siguiente nivel.

- Entrenamientos individuales, grupales.
- Quiromasaje.
- Asesoramiento en nutrición y dietética.
- Suplementación deportiva.
- Escuela de espalda, presoterapia...

7. SISTEMA DE GESTIÓN AMBIENTAL

7.1.- Política Medioambiental.

Consciente de la importancia de mantener un desarrollo sostenible y asumidos sus principios, los centros del grupo **NFORMAR** desarrollan un Sistema de Gestión Integrado que intenta prevenir los impactos sobre el entorno de sus actividades e instalaciones, según los estándares ISO 14001 y Reglamento EMAS. Entre los requisitos necesarios para que el Sistema de Gestión Ambiental se encuentre en conformidad con los estándares citados figura la Política Ambiental.

Esta política es la declaración por parte de los centros de las intenciones y principios en relación con el comportamiento medioambiental general. Nos proporciona un marco para su actuación y para el establecimiento de sus objetivos y metas ambientales, entre ellas, conseguir que sus procesos originen un mínimo impacto medioambiental.

La política medioambiental tiene por objeto:

- Proteger el Medio Ambiente mediante el uso de técnicas de prevención en aquellas actividades que originen contaminantes, procurando llegar más allá del cumplimiento de los requisitos que establece la legislación aplicable.
- Promover y usar técnicas de mejora continua en todas las actividades relacionadas con el Medio Ambiente.
- Revisar y optimizar periódicamente los planes de emergencia, midiendo su eficacia mediante simulacros, si se considera necesario.
- Comprobar y mejorar los sistemas de control establecidos para aumentar su grado de fiabilidad en su actuación medioambiental.
- Preservar de la contaminación en todas sus actuaciones.
- Realizar programa de objetivos y metas ambientales en el que se priorizarán todos los aspectos ambientales significativos y en el que se tomará en cuenta las necesidades de los clientes, usuarios, personal y otras partes interesadas, verificando de forma periódica el grado de cumplimiento.
- Cumplir con la legislación vigente en materia medioambiental, estableciendo unos objetivos que superan en ocasiones los requisitos de dicha legislación.
- Realizar servicios seguros para sus empleados/as y que a su vez resulten seguros para sus alumnos/as y entorno.
- Planificar sus procesos para optimizar el consumo de materias primas y energía necesaria, minimizando los residuos generados en la medida de lo posible.
- Exigir el cumplimiento de la política medioambiental a todo el personal y a aquellos proveedores de materias primas y servicios que incidan directamente en las actividades de las empresas.
- Implicar a todos sus empleados/as en la implantación y mantenimiento del Sistema de Gestión Medioambiental.

- Sensibilizar y promocionar actividades educativas medioambientales a todo el alumnado / clientes de los centros dependientes del grupo empresarial.
- Informar periódicamente a sus empleados/as, clientes/as, proveedores/as y entorno de sus logros medioambientales, así como de sus compromisos adquiridos.

7.2.- Estructura de gestión. Descripción del SGA.

Esta organización ha unificado el Sistema de Gestión Medioambiental dentro del Sistema de Gestión de Calidad, formado así un único Sistema de Gestión documental integrado por el Manual de Gestión y sus Anexos: procedimientos comunes para ambos sistemas, procedimientos operativos (Calidad) y procedimientos ambientales (Medioambiente).

De esta manera el grupo **NFORMAR** garantiza su difusión en todo el personal de la organización, así como los formatos básicos para su despliegue y registro de las actividades encomendadas.

Documento	Denominación
Manual de Gestión Integrado	
Anexo 0	Introducción Manual de Gestión Integrado
Anexo 1	Control de la Documentación y Registros
Anexo 2	Organigrama
Anexo 3	Política de la Organización
Anexo 5	Mapa de Procesos de la Organización
Anexo 6	Estrategia - Programa de Gestión
Anexo 7	Revisión por la Dirección
Anexo 8	Gestión de los Recursos Humanos
Anexo 9	Auditorías Internas
Anexo 10	Gestión de Incidencias / No Conformidades
Anexo 11	Acciones Correctivas y de Mejora
Anexo 12	Medición de la Satisfacción del Cliente
Anexo 13	Comunicación Interna y Externa
Anexo 14	Gestión del Riesgo
Anexo 15	Gestión del Conocimiento
Procesos Soporte (Apoyo)	
FPS 02.01 COMPRAS	Gestión de Compras y Subcontrataciones
FPS.02.02 MANT	Mantenimiento de la Infraestructura
FPS.02.03 INFORM	Mantenimiento Informático
FPS.02.10 SELEC	Gestión de RRHH Selección
FPS.02.11 PROM	Gestión de RRHH Promoción
FPS.02.12 FORM	Gestión de RRHH Formación
FPS.02.13 CONTRAT.	Gestión de RRHH Contratación
FPS.02.20 ACOSO	Gestión de RRHH Acoso
FPS.02.21 IGUALDAD	Plan de igualdad
FPS 02.30 RIESGOSST	Identificación de riesgos SST
FPS 02.40 PRESUP	Gestión Presupuestaria
FPS 02.41 AUDT	Gestión y preparación de auditorías
FPA 07.11 LEGALES	Gestión Aspectos legales
FPO 05.11 ALIANZAS	Alianzas Relaciones institucionales
FPO 05.12 GI	Gestión de las partes Interesadas GI
Procesos Operativos (Claves)	
FPO 06.01	Gestión Comercial Plan de Marketing
FPO 06.02	Gestión de Marketing
FPO 06.03	Gestión de Redes sociales
FPO 06.11 HOLOG	Homologaciones
FPO 06.12 PL-AULAS	Planificar y programar las aulas
FPO 06.13 AULAS	Preparación de aulas
FPO 06.20 PROY SUB	Gestión de proyectos subvencionados
FPO 06.21 PROY NO SUB	Gestión de proyectos no subvencionados
FPO 06.22 PLANES	Ejecución administrativa de planes de formación

Documento	Denominación
FPO 06.31, 41, 51, 52 y 61	Preparación Cursos SCE - SEPE
FPO 06.33, 43, 53 y 63	Preparación cursos FORMACION CONTINUA
FPO 06.34, 44, 54 y 64	Preparación Cursos PRIVADOS
FPO 06.42	Inscripción cursos SEPE
FPO 06.71, 72 y 73	Gestión Prácticas en Empresas
FPO 06.81	Formación E-learning
FPO 06.90	Gestión de Agencia de Colocación
PO 06.10.01, 02, 03, 04 y 05	Entrenamiento Personal y Asesoramiento
Procesos Medioambientales	
FPA- 07. 10 ASPECTO	Identificación y evaluación de aspectos ambientales
FPA- 07.11 LEGAL	Identificación y evaluación de requisitos legales y otros
FPA-07.13 CONTROL OPERACIONAL	Control Operacional
FPA 07.14 CONSUMO	Gestión de consumos
FPA 07.15 -RESIDUO	Gestión de residuos
FPA 07.16 EMERGEN	Gestión de emergencias: Preparación y respuesta
FPA 07.017 EMAS	Manual de Declaración Ambiental

8. ORGANIGRAMA

El grupo **NFORMAR** ha contado con una media de 61 trabajadores/as en el periodo comprendido en esta declaración (1 de noviembre de 2020 – 31 octubre de 2021), además de la plantilla de profesionales docentes contratados.

La persona de contacto del Sistema de gestión Ambiental es **Keyna Velázquez Hierro**. Como coordinadora del SGA apoya a los responsables de los diferentes centros y a la Dirección, con el fin de garantizar la eficacia del sistema según los requisitos de la Norma ISO 14001, informar del cumplimiento del Reglamento EMAS y de los objetivos medioambientales establecidos.

A través de ellos se puede verificar el grado de cumplimiento de las metas, requisitos legales y otros requisitos en materia de medioambiente, como la eficacia y fiabilidad de las medidas que controlan y mitigan los impactos ambientales de la organización, además de garantizar el nivel de transparencia por parte de la misma.

Si alguna persona interesada quiere ponerse en contacto con la organización podría hacerlo llamando al **928 861 048** o a través de la sección contacto de las páginas **webs empresariales**.

- <https://hotelescuelaelmirador.com/empresa>
- <https://www.eheuropea.com/>
- <https://gfeuropea.com/>
- <https://chtcanarias.com/contacto>
- <https://www.fpeeuropea.com/>
- <https://www.incaem.com/>
- <https://www.fuerteventura2000.com/>
- <https://www.esenfuer.com/>

La presente Declaración Ambiental podrá ser solicitada por cualquier persona interesada y descargada de la **página web del Gobierno de Canarias**, Consejería de Transición Ecológica, Lucha contra el Cambio Climático y Planificación Territorial, apartado Organizaciones adheridas al registro EMAS:

- <http://www.gobiernodecanarias.org/medioambiente/piac/temas/buenas-practicas/buenas-practicas-profesionales/emas/organizaciones-adheridas/>

Con este documento **NFORMAR** informa que tiene implantado el Sistema de Gestión Medioambiental de acuerdo con el esquema EMAS (Reglamento UE 2018/2026 de la Comisión de 19 de diciembre de 2018), da a conocer al público y a todas las partes interesadas la información medioambiental de la organización.

Como partes interesadas detallamos:

- Clientes.
- Proveedores.
- Personal.
- Alumnado.
- Administración.
- Organismos Oficiales.
- Financiadores.
- Sociedad.
- Accionariado.
- Vecindario - Colectivo.

A continuación, se expone el organigrama del grupo.

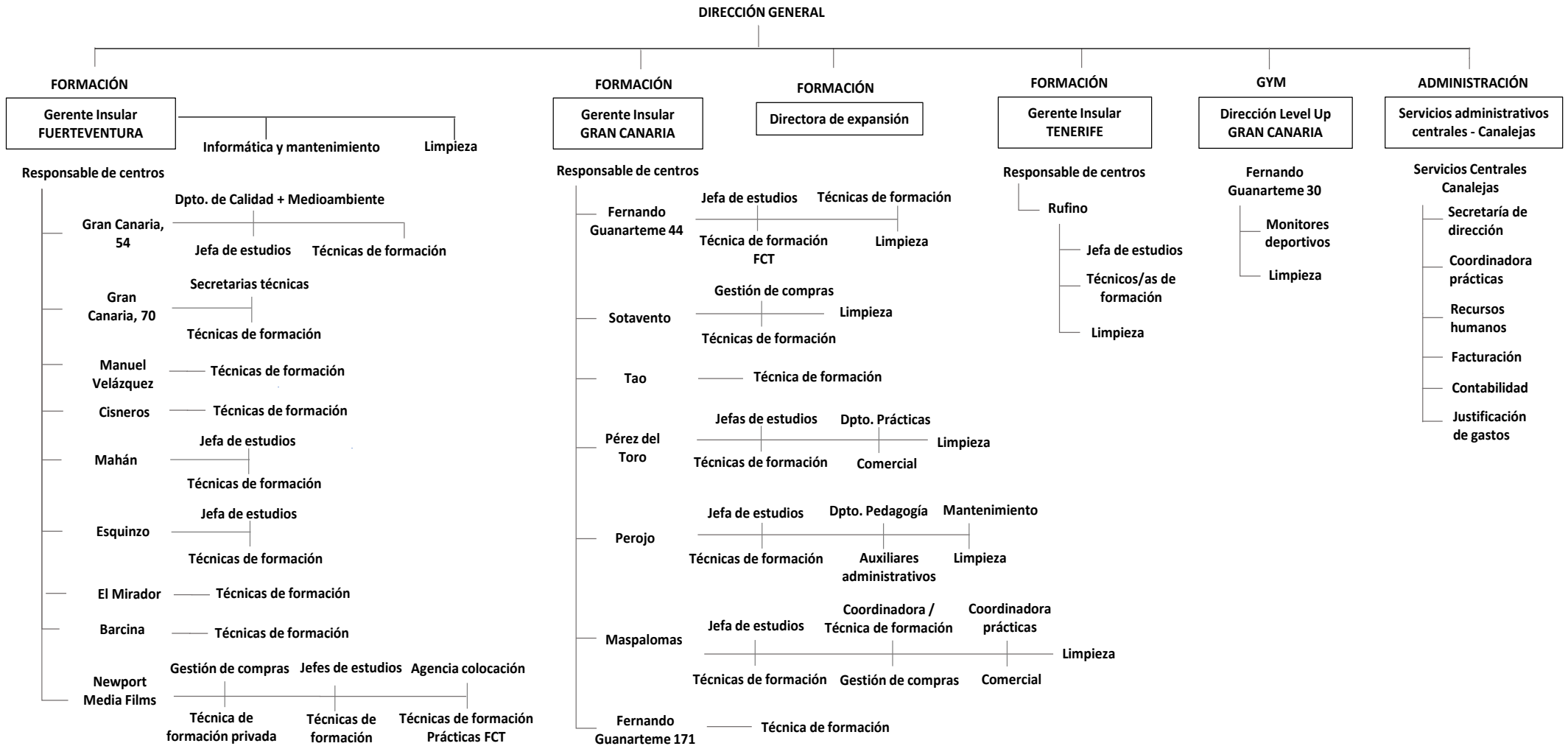

9. DESCRIPCIÓN DE LOS ASPECTOS AMBIENTALES

La identificación y evaluación de los aspectos ambientales lo realiza el Responsable del Sistema y los responsables de cada centro en función de la actividad y el tipo de la acción formativa a desarrollar en cada momento.

La metodología se define en el procedimiento ambiental: **PA 06.1X AMBIENTALES** y para cada uno de los aspectos medioambientales se establecen dos métodos de evaluación. Una vez identificados los aspectos, tanto en condiciones normales como anormales y de emergencia, el Responsable de SGI procederá a valorarlos en el formato: **FPA- 07.10 ASPECTO: Identificación y evaluación de los aspectos ambientales**, con la finalidad de determinar su importancia y actuar sobre los más significativos.

La evaluación de los aspectos ambientales se realizará basándose en los criterios de evaluación siguientes:

Condiciones	Criterio	Definición
Normales	<i>Magnitud</i>	Expresión de la cantidad, o volumen generado, emitido vertido o consumido.
	<i>Peligrosidad</i>	Nivel de peligrosidad, toxicidad, afección o efecto sobre las personas o el entorno donde se lleve a cabo la actividad.
	<i>Partes interesadas</i>	Comunicación de las partes interesadas sobre prácticas, consecuencias negativas que le afecten.
Anormales y/o de Emergencia	<i>Probabilidad/ Frecuencia</i>	Periodicidad con la que se presenta la situación anormal o de emergencia que genera el aspecto ambiental.
	<i>Consecuencias</i>	Daño ecológico generado por la situación anormal o de emergencia.
	<i>Partes interesadas</i>	Comunicación de las partes interesadas, por disconformidades sobre prácticas, consecuencias negativas que le afecten.

➔ Método de Evaluación Aspectos ambientales NORMALES

Este método se aplica a aquellos aspectos ambientales que ocurren de manera habitual en el funcionamiento de esta organización, incluidas las operaciones de mantenimiento. Para su valoración se tiene en cuenta la magnitud, la peligrosidad y las partes interesadas. Estos criterios serán valorados en la totalidad de los aspectos de 1 a 3, según la tabla de criterios expuesta a continuación:

CRITERIOS		BAJO - VALOR 1	MEDIO - VALOR 2	ALTO - VALOR 3
General	Partes interesadas	Ninguna queja ambiental en los últimos 3 años.	Alguna queja ambiental en los últimos 3 años (1-3).	Quejas ambientales mayores de 3 en los últimos 3 años
Consumo eléctrico	Magnitud	Cantidad generada del aspecto < al 85% del año de referencia.	Cantidad generada entre el 85% y el 100 % del año de referencia.	Cantidad generada del aspecto > 100% del año de referencia
	Peligrosidad	Energías renovables.	Gas Natural y Energía Eléctrica.	Carbón, Fuel, Gasóleo
Consumo de agua	Magnitud	Cantidad generada del aspecto < al 85% del año de referencia	Cantidad generada entre el 85% y el 100 % del año de referencia.	Cantidad generada del aspecto > 100% del año de referencia
	Sensibilidad	Red Ayuntamiento	Pozo - Galería	Cubas de aguas
Residuos	Magnitud	Cantidad generada del aspecto < al 85% del año de referencia.	Cantidad generada entre el 85% y el 100 % del año de referencia.	Cantidad generada del aspecto > 100% del año de referencia.
	Peligrosidad	Residuos no peligrosos que se destinen a valorización, reciclaje o reutilización y residuos urbanos o revalorización interna.	Residuos no peligrosos o especiales. Entrega al gestor para su revalorización o reciclado.	Residuos peligrosos. Entrega a gestor para su eliminación o deposición en vertedero.
Vertidos	Magnitud	Cantidad generada del aspecto < al 85% del año de referencia.	Cantidad generada del aspecto entre el 85% y el 100% del año de referencia.	Cantidad generada del aspecto > 100% del año de referencia.
	Peligrosidad	Red de alcantarillado.	Pozo filtrante.	Exterior.
Consumo Combustible	Magnitud	Cantidad generada del aspecto < al 85% del año de referencia.	Cantidad generada entre el 85% y el 100% del año de referencia.	Cantidad generada del aspecto > 100% del año de referencia.
	Peligrosidad	Energías renovables.	Gas Natural y Energía Eléctrica.	Carbón, Fuel, Gasóleo.
Consumo de papel	Magnitud	Cantidad generada del aspecto < al 85% del año de referencia.	Cantidad generada entre el 85% y el 100 % del año de referencia.	Cantidad generada del aspecto > 100% del año de referencia.
	Peligrosidad	Totalmente reciclado.	Parcialmente reciclado o con criterios ecológicos.	No reciclado y sin criterios ecológicos

CRITERIOS		BAJO - VALOR 1	MEDIO - VALOR 2	ALTO - VALOR 3
Consumo de sustancias	Magnitud	Cantidad generada del aspecto < al 85% del año de referencia.	Cantidad generada entre el 85% y el 100% del año de referencia.	Cantidad generada del aspecto > 100% del año de referencia.
	Peligrosidad	Sin peligrosidad asignada.	Nocivas, irritantes.	Inflamables, tóxicas, corrosivas.
Ruidos	Magnitud	Si la generación de los ruidos o vibraciones se encuentra por debajo de 8 horas diarias.	Si la generación de los ruidos o vibraciones se encuentra entre 8 y 16 horas diarias.	Si la generación de los ruidos o vibraciones se encuentra entre 16 y 24 horas diarias
	Regulación	Ninguna queja ambiental en los últimos 3 años.	Alguna queja ambiental en los últimos 3 años (1-3).	Quejas ambientales mayores de 3 en los últimos 3 años
Emisiones	Magnitud	No tengo vehículo.	Vehículo eléctrico o híbrido.	Vehículo emisiones CO2
	Peligrosidad	Zona industrial lejanas a viviendas o núcleos urbanos.	Zona industrial cercana a viviendas o zona residencial.	Zona urbana residencial o de interés ecológico.

El resultado de la valoración final se obtiene de multiplicar los puntos obtenidos por cada criterio, cuyo resultado tendrá significancia siempre que el resultado aplicado se ajuste al siguiente cuadro:

NIVEL DE SIGNIFICANCIA	CLASIFICACIÓN DEL ASPECTO
S > 5	Significativo
S ≤ 5	No Significativo

→ Método de Evaluación Aspectos ambientales ANORMALES y /o de EMERGENCIA

Este método se aplica a aquellos aspectos ambientales que no suceden de manera habitual, pero tienen una probabilidad de aparición determinada. Se producen en situaciones de funcionamiento anómalo de la entidad o en situaciones de emergencias. Para su valoración se tiene en cuenta la probabilidad / frecuencia, las consecuencias / impactos y las partes interesadas. Estos criterios serán valorados en la totalidad de los aspectos en situaciones de emergencia de 1 a 3 para cada grupo de aspecto homogéneos, según tabla de criterios expuestos a continuación.

CRITERIOS		BAJO - VALOR 1	MEDIO - VALOR 2	ALTO - VALOR 3
General	Partes interesadas	Ninguna queja ambiental en los últimos 3 años.	Alguna queja ambiental en los últimos 3 años (1-3).	Quejas ambientales mayores de 3 en los últimos 3 años.
Aspecto Emergencia	Probabilidad/ Frecuencia	Suceso muy improbable, por no haber acaecido nunca hasta la fecha.	Suceso poco frecuente, se ha producido al menos una vez en los últimos 3 años.	Suceso bastante posible, se ha producido más de una vez en los últimos 3 años. Se desconoce la frecuencia.
	Consecuencias / Impacto	Solo daños materiales dentro del recinto de las instalaciones propias. El impacto es controlable mediante medidas de contención.	Daños personales y/o materiales en el interior de la instalación. El impacto es controlable, pero presenta consecuencias.	Daños ambientales, materiales (personales), en el interior y/o exterior de la instalación. El impacto es incontrolable mediante medidas de contención.

El resultado de la valoración final se obtiene de multiplicar los puntos obtenidos por cada criterio cuyo resultado tendrá significancia siempre que el resultado aplicado se ajuste al siguiente cuadro:

NIVEL DE SIGNIFICANCIA	CLASIFICACIÓN DEL ASPECTO
S > 5	Significativo
S ≤ 5	No Significativo

Desde el grupo **NFORMAR** consideramos que:

- Respecto a la fragilidad del Medio Ambiente y el riesgo de provocar daños ambientales al medio, estimamos que los impactos ambientales de nuestras actividades no son significativos al ser asimilables a una actividad doméstica y ubicados en un entorno urbano
- Las actividades de formación y sensibilización ambiental a las partes interesadas se consideran significativas al tratarse de un aspecto de vital importancia para la organización y transmisión al exterior, basados en la toma de consciencia, el respeto y preservación del Medioambiente de todos los agentes que intervienen en la entidad.

9.1.- Aspectos ambientales NORMALES directos e indirectos

Directos: Son aquellos en los que la organización puede ejercer un control directo.

GENERACIÓN DE RESIDUOS NO PELIGROSOS					
ASPECTO AMBIENTAL	ACTIVIDAD	IMPACTOS	ACCIONES	CENTROS	SIGNIFICANCIA
Papel y Cartón	Restos de papel, procedentes de los materiales sobrantes de las actividades desarrolladas en los centros y de las tareas administrativas	Impactos asociados a su propia gestión, entre los que se destacan las emisiones atmosféricas y consumo de energías fósiles durante la retirada y traslado por el gestor para su reciclado Agotamiento de recursos	- Segregación de residuos - Fotocopias de impresión de doble cara - Entrega de dispositivo de almacenamiento de datos en sustitución del papel - Reciclado de papel usado para notas, borradores y encargos.	EL GRUPO	No Significativo
				1.- Gran Canaria, 54	No Significativo
				2.- Guanarteme, 44	No Significativo
				3.- Rufino - Bajo	No Significativo
				4.- Cisneros	No Significativo
				5.- Pérez del Toro	No Significativo
				6.- Hotel Pájara	No Significativo
				7.- EHE GC, 70	No Significativo
				8.- Mahán	No Significativo
				9.- Tinguaro (Antigua)	No Significativo
				10.- M. Velázquez	No Significativo
				11.- Barcina	No Significativo
				12.- TAO (P. Alonso)	No Significativo
				13.- Sotavento	No Significativo
				14.- Perojo (INCAEM)	No Significativo
				15.- CHT Maspalomas	No Significativo
				16.- CHT Tenerife	No Significativo
				17.- EHC, 70- Alto	No Significativo
				18.- HE El Mirador	No Significativo
				19.- Gran C, 70- Bajo	No Significativo
				20.- Newport M&F	No Significativo
				21.- Guanarteme, 30	Significativo
				22.- Guanarteme, 171	Significativo
Envases y residuos de envases	Envases de plástico, metal y bricks, procedentes del consumo del propio personal, alumnado y/o usuarios/as.	Impactos asociados a su propia gestión, entre los que se destacan las emisiones atmosféricas y consumo de energías fósiles durante la retirada y traslado por el gestor para su reciclado Agotamiento de recursos	- Segregación de residuos, especialmente en los centros con aulas de restauración.	EL GRUPO	No Significativo
				1.- Gran Canaria, 54	No Significativo
				2.- Guanarteme, 44	No Significativo
				3.- Rufino - Bajo	No Significativo
				4.- Cisneros	No Significativo
				5.- Pérez del Toro	No Significativo
				6.- Hotel Pájara	No Significativo
				7.- EHE GC, 70	No Significativo
				8.- Mahán	No Significativo
				9.- Tinguaro (Antigua)	No Significativo
				10.- M. Velázquez	No Significativo
				11.- Barcina	No Significativo
				12.- TAO (P. Alonso)	No Significativo
				13.- Sotavento	No Significativo
				14.- Perojo (INCAEM)	No Significativo
				15.- CHT Maspalomas	No Significativo
				16.- CHT Tenerife	No Significativo
				17.- EHC, 70- Alto	No Significativo
				18.- HE El Mirador	No Significativo
				19.- Gran C, 70- Bajo	No Significativo
				20.- Newport M&F	No Significativo
				21.- Guanarteme, 30	Significativo
				22.- Guanarteme, 171	Significativo
Mezcla productos orgánicos	Restos de materia orgánica procedente de la comida del propio personal, alumnado y/o usuarios/as.	Impactos asociados a su propia gestión, entre los que se destacan las emisiones atmosféricas y consumo de energías fósiles durante la retirada y traslado por el	- Segregación de residuos.	EL GRUPO	No Significativo
				1.- Gran Canaria, 54	No Significativo
				2.- Guanarteme, 44	No Significativo
				3.- Rufino - Bajo	No Significativo
				4.- Cisneros	No Significativo
				5.- Pérez del Toro	No Significativo
				6.- Hotel Pájara	No Significativo
				7.- EHE GC, 70	No Significativo
				8.- Mahán	No Significativo
				9.- Tinguaro (Antigua)	No Significativo

ASPECTO AMBIENTAL	ACTIVIDAD	IMPACTOS	ACCIONES	CENTROS	SIGNIFICANCIA
		gestor para su reciclado		10.- M. Velázquez	No Significativo
		Agotamiento de recursos		11.- Barcina	No Significativo
				12.- TAO (P. Alonso)	No Significativo
				13.- Sotavento	No Significativo
				14.- Perojo (INCAEM)	No Significativo
				15.- CHT Maspalomas	No Significativo
				16.- CHT Tenerife	No Significativo
				17.- EHC, 70- Alto	No Significativo
				18.- HE El Mirador	No Significativo
				19.- Gran C, 70- Bajo	No Significativo
				20.- Newport M&F	No Significativo
				21.- Guanarteme, 30	Significativo
				22.- Guanarteme, 171	Significativo
Vidrio	Envases de cristal procedentes del consumo del propio personal, alumnado y/o usuarios/as.	Impactos asociados a su propia gestión, entre los que se destacan las emisiones atmosféricas y consumo de energías fósiles durante la retirada y traslado por el gestor para su reciclado	- Segregación de residuos.	EL GRUPO	No Significativo
				1.- Gran Canaria, 54	No Significativo
				2.- Guanarteme, 44	No Significativo
				3.- Rufino - Bajo	No Significativo
				4.- Cisneros	No Significativo
				5.- Pérez del Toro	No Significativo
				6.- Hotel Pájara	No Significativo
				7.- EHE GC, 70	No Significativo
				8.- Mahán	No Significativo
				9.- Tinguaro (Antigua)	No Significativo
				10.- M. Velázquez	No Significativo
				11.- Barcina	No Significativo
				12.- TAO (P. Alonso)	No Significativo
				13.- Sotavento	No Significativo
				14.- Perojo (INCAEM)	No Significativo
				15.- CHT Maspalomas	No Significativo
				16.- CHT Tenerife	No Significativo
				17.- EHC, 70- Alto	No Significativo
				18.- HE El Mirador	No Significativo
				19.- Gran C, 70- Bajo	No Significativo
				20.- Newport M&F	No Significativo
				21.- Guanarteme, 30	Significativo
22.- Guanarteme, 171	Significativo				

GENERACIÓN CONSUMOS

ASPECTO AMBIENTAL	ACTIVIDAD	IMPACTOS	ACCIONES	CENTROS	SIGNIFICANCIA
Consumo de energía eléctrica	Funcionamiento general de los centros	Agotamiento de recursos. Emisiones atmosféricas y consumo de energías fósiles durante su producción y modificación	Acciones de minimización del consumo eléctrico: - Bombillas de ahorro (Leds) -Carteles de funcionamiento de apagado de equipos y luces. -Carteles de sensibilización de ahorro de energía en general. - Política adquisición equipos y dispositivos de bajo consumo	EL GRUPO	No Significativo
				1.- Gran Canaria, 54	No Significativo
				2.- Guanarteme, 44	Significativo
				3.- Rufino - Bajo	No Significativo
				4.- Cisneros	No Significativo
				5.- Pérez del Toro	No Significativo
				6.- Hotel Pájara	No Significativo
				7.- EHE GC, 70	No Significativo
				8.- Mahán	No Significativo
				9.- Tinguaro (Antigua)	No Significativo
				10.- M. Velázquez	No Significativo
				11.- Barcina	No Significativo
				12.- TAO (P. Alonso)	No Significativo
				13.- Sotavento	No Significativo
				14.- Perojo (INCAEM)	No Significativo
				15.- CHT Maspalomas	No Significativo
				16.- CHT Tenerife	No Significativo
				17.- EHC, 70- Alto	No Significativo
				18.- HE El Mirador	No Significativo
				19.- Gran C, 70- Bajo	No Significativo
				20.- Newport M&F	No Significativo
				21.- Guanarteme, 30	Significativo
22.- Guanarteme, 171	Significativo				

ASPECTO AMBIENTAL	ACTIVIDAD	IMPACTOS	ACCIONES	CENTROS	SIGNIFICANCIA
Agua de abastos en general	Funcionamiento general de los centros	Agotamiento de recursos y modificación ecosistemas acuáticos. Emisiones atmosféricas y consumo de energías fósiles durante su producción y modificación	<p>Acciones de minimización del consumo del agua:</p> <ul style="list-style-type: none"> -Carteles de uso de la cisterna. Descarga doble pulsador. - Aspersores en grifos. - Carteles de sensibilización de ahorro del agua. 	EL GRUPO	No Significativo
				1.- Gran Canaria, 54	No Significativo
				2.- Guanarteme, 44	Incluido alquiler
				3.- Rufino - Bajo	No Significativo
				4.- Cisneros	No Significativo
				5.- Pérez del Toro	No Significativo
				6.- Hotel Pájara	Incluido alquiler
				7.- EHE GC, 70	No Significativo
				8.- Mahán	No Significativo
				9.- Tinguaro (Antigua)	Incluido alquiler
				10.- M. Velázquez	No Significativo
				11.- Barcina	No Significativo
				12.- TAO (P. Alonso)	Incluido alquiler
				13.- Sotavento	No Significativo
				14.- Perojo (INCAEM)	No Significativo
				15.- CHT Maspalomas	No Significativo
				16.- CHT Tenerife	No Significativo
				17.- EHC, 70- Alto	No Significativo
				18.- HE El Mirador	Incluido alquiler
				19.- Gran C, 70- Bajo	No Significativo
				20.- Newport M&F	No Significativo
				21.- Guanarteme, 30	Significativo
				22.- Guanarteme, 171	Significativo
Consumo de papel	Funcionamiento general de los centros	Agotamiento de recursos. Emisiones atmosféricas y consumo de energías fósiles durante su producción y modificación	<ul style="list-style-type: none"> - Segregación de residuos - Impresión a doble cara. - Entrega de dispositivo de almacenamiento de datos en sustitución del papel. - Reciclado de papel usado para notas, borradores y encargos. 	EL GRUPO	No Significativo
				1.- Gran Canaria, 54	No Significativo
				2.- Guanarteme, 44	Significativo
				3.- Rufino - Bajo	No Significativo
				4.- Cisneros	No Significativo
				5.- Pérez del Toro	No Significativo
				6.- Hotel Pájara	No Significativo
				7.- EHE GC, 70	No Significativo
				8.- Mahán	No Significativo
				9.- Tinguaro (Antigua)	No Significativo
				10.- M. Velázquez	No Significativo
				11.- Barcina	No Significativo
				12.- TAO (P. Alonso)	No Significativo
				13.- Sotavento	Significativo
				14.- Perojo (INCAEM)	No Significativo
				15.- CHT Maspalomas	No Significativo
				16.- CHT Tenerife	No Significativo
				17.- EHC, 70- Alto	No Significativo
				18.- HE El Mirador	No Significativo
				19.- Gran C, 70- Bajo	No Significativo
				20.- Newport M&F	No Significativo
				21.- Guanarteme, 30	Significativo
				22.- Guanarteme, 171	Significativo
Consumo de Gas propano.	Prácticas de acciones formativas de hostelería y/o soldadura impartidas en los centros	Agotamiento de recursos. Emisiones atmosféricas y consumo de energías fósiles durante su producción y modificación	<ul style="list-style-type: none"> - Segregación de residuos - Gestión de residuos con gestor-proveedor y/o punto limpio. - Acciones selección de adquisiciones de equipos y dispositivos de menor contenido de elementos de riesgo para el medio ambiente. 	5.- Pérez del Toro	No Significativo
				6.- Hotel Pájara	Incluido alquiler
				7.- EHE GC, 70	No Significativo
				13.- Sotavento	Cocinas eléctricas
				15.- CHT Maspalomas	Significativo
				16.- CHT Tenerife	No Significativo
				17.- EHC, 70- Alto	No Significativo
				18.- HE El Mirador	Incluido alquiler
				19.- Gran C, 70- Bajo	No Significativo
				EL GRUPO	No Significativo
				2.- Guanarteme, 44	No Significativo
				5.- Pérez del Toro	No Significativo
				11.- Barcina	Significativo
				14.- Incaem	Significativo
Consumo de Gases (Co2, argón, acetileno, oxígeno, nitrógeno, ...)				2.- Guanarteme, 44	No Significativo
				5.- Pérez del Toro	No Significativo
				11.- Barcina	Significativo
				14.- Incaem	Significativo

ASPECTO AMBIENTAL	ACTIVIDAD	IMPACTOS	ACCIONES	CENTROS	SIGNIFICANCIA
Consumo de envases de lejías, limpiacristales o friegasuelos	Envases de los productos empleados en las tareas de limpieza de los centros y en las actividades de mantenimiento.	Impactos asociados a la propia gestión entre los que destacan las emisiones atmosféricas y consumo de energías fósiles durante su retirada y traslado por el gestor para reciclado. Colmatación de vertederos de residuos peligrosos y depósitos de seguridad	- Segregación de residuos. - Acciones de minimización y protección. - Utilización de material no agresivo con medio ambiente y/o ecológico.	EL GRUPO	No Significativo
				1.- Gran Canaria, 54	No Significativo
				2.- Guanarteme, 44	Significativo
				3.- Rufino - Bajo	No Significativo
				4.- Cisneros	Significativo
				5.- Pérez del Toro	No Significativo
				6.- Hotel Pájara	Significativo
				7.- EHE GC, 70	Significativo
				8.- Mahán	Significativo
				9.- Tinguaro (Antigua)	Significativo
				10.- M. Velázquez	Significativo
				11.- Barcina	Significativo
				12.- TAO (P. Alonso)	No Significativo
				13.- Sotavento	No Significativo
				14.- Perojo (INCAEM)	No Significativo
				15.- CHT Maspalomas	No Significativo
				16.- CHT Tenerife	No Significativo
				17.- EHC, 70- Alto	Significativo
				18.- HE El Mirador	Significativo
				19.- Gran C, 70- Bajo	Significativo
				20.- Newport M&F	No Significativo
				21.- Guanarteme, 30	Significativo
				22.- Guanarteme, 171	Significativo

VERTIDOS

ASPECTO AMBIENTAL	ACTIVIDAD	IMPACTOS	ACCIONES	CENTROS	SIGNIFICANCIA
Agua en baños	Generados en los aseos por el personal, alumnado y/o usuarios/as de los centros	Contaminación de aguas	- Prohibición de vertidos no autorizados. - Acciones de minimización del consumo del agua.	EL GRUPO	No Significativo
				1.- Gran Canaria, 54	No Significativo
				2.- Guanarteme, 44	No Significativo
				3.- Rufino - Bajo	No Significativo
				4.- Cisneros	No Significativo
				5.- Pérez del Toro	No Significativo
				6.- Hotel Pájara	No Significativo
				7.- EHE GC, 70	No Significativo
				8.- Mahán	No Significativo
				9.- Tinguaro (Antigua)	No Significativo
				10.- M. Velázquez	No Significativo
				11.- Barcina	No Significativo
				12.- TAO (P. Alonso)	No Significativo
				13.- Sotavento	No Significativo
				14.- Perojo (INCAEM)	No Significativo
				15.- CHT Maspalomas	No Significativo
				16.- CHT Tenerife	No Significativo
				17.- EHC, 70- Alto	No Significativo
				18.- HE El Mirador	No Significativo
				19.- Gran C, 70- Bajo	No Significativo
				20.- Newport M&F	No Significativo
				21.- Guanarteme, 30	No Significativo
				22.- Guanarteme, 171	No Significativo

GENERACIÓN DE RESIDUOS PELIGROSOS / ESPECIALES

ASPECTO AMBIENTAL	ACTIVIDAD	IMPACTOS	ACCIONES	CENTROS	SIGNIFICANCIA
Fluorescentes y bombillas	Funcionamiento general de los centros	Agotamiento de recursos. Emisiones atmosféricas	- Segregación de residuos (Gestores vendedores) - Sustitución paulatina de la iluminación por de menor consumo - Plan de ahorro de la iluminación	EL GRUPO	No Significativo
				1.- Gran Canaria, 54	No Significativo
				2.- Guanarteme, 44	No Significativo
				3.- Rufino - Bajo	Significativo
				4.- Cisneros	No Significativo
				5.- Pérez del Toro	No Significativo
				6.- Hotel Pájara	No Significativo
				7.- EHE GC, 70	No Significativo
				8.- Mahán	No Significativo
9.- Tinguaro (Antigua)	No Significativo				

ASPECTO AMBIENTAL	ACTIVIDAD	IMPACTOS	ACCIONES	CENTROS	SIGNIFICANCIA
				10.- M. Velázquez	No Significativo
				11.- Barcina	No Significativo
				12.- TAO (P. Alonso)	No Significativo
				13.- Sotavento	No Significativo
				14.- Perojo (INCAEM)	No Significativo
				15.- CHT Maspalomas	No Significativo
				16.- CHT Tenerife	No Significativo
				17.- EHC, 70- Alto	No Significativo
				18.- HE El Mirador	No Significativo
				19.- Gran C, 70- Bajo	No Significativo
				20.- Newport M&F	No Significativo
				21.- Guanarteme, 30	No Significativo
				22.- Guanarteme, 171	No Significativo
Residuos de tóner	Se generan en la impresión del material formativo de los cursos, así como en los trabajos administrativos que se generan de la actividad docente y del propio personal de los centros	Impactos asociados a la propia gestión entre los que destacan las emisiones atmosféricas y consumo de energías fósiles durante su retirada y traslado por el gestor para reciclado. Colmatación de vertederos de residuos peligrosos y depósitos de seguridad	-Segregación de residuos (Gestores recicladores) - Acciones de minimización y protección - Utilización de material reciclado	EL GRUPO	No Significativo
				1.- Gran Canaria, 54	No Significativo
				2.- Guanarteme, 44	Significativo
				3.- Rufino - Bajo	No Significativo
				4.- Cisneros	No Significativo
				5.- Pérez del Toro	No Significativo
				6.- Hotel Pájara	Significativo
				7.- EHE GC, 70	No Significativo
				8.- Mahán	Significativo
				9.- Tinguaro (Antigua)	No Significativo
				10.- M. Velázquez	Significativo
				11.- Barcina	Significativo
				12.- TAO (P. Alonso)	No Significativo
				13.- Sotavento	Significativo
				14.- Perojo (INCAEM)	No Significativo
				15.- CHT Maspalomas	No Significativo
				16.- CHT Tenerife	No Significativo
				17.- EHC, 70- Alto	No Significativo
				18.- HE El Mirador	Significativo
				19.- Gran C, 70- Bajo	No Significativo
				20.- Newport M&F	No Significativo
				21.- Guanarteme, 30	No Significativo
22.- Guanarteme, 171	Significativo				
Pilas	Se generan en el uso de algunos equipos y dispositivos, tanto por el alumnado, usuarios/as, como por el propio personal de los centros.	Impactos asociados a la propia gestión entre los que destacan las emisiones atmosféricas y consumo de energías fósiles durante su retirada y traslado por el gestor para reciclado. Colmatación de vertederos de residuos peligrosos y depósitos de seguridad	-Segregación de residuos a través de punto limpio.	EL GRUPO	Significativo
				1.- Gran Canaria, 54	Significativo
				2.- Guanarteme, 44	No Significativo
				3.- Rufino - Bajo	No Significativo
				4.- Cisneros	Significativo
				5.- Pérez del Toro	No Significativo
				6.- Hotel Pájara	No Significativo
				7.- EHE GC, 70	Significativo
				8.- Mahán	No Significativo
				9.- Tinguaro (Antigua)	No Significativo
				10.- M. Velázquez	Significativo
				11.- Barcina	No Significativo
				12.- TAO (P. Alonso)	No Significativo
				13.- Sotavento	No Significativo
				14.- Perojo (INCAEM)	No Significativo
				15.- CHT Maspalomas	No Significativo
				16.- CHT Tenerife	No Significativo
				17.- EHC, 70- Alto	Significativo
				18.- HE El Mirador	Significativo
				19.- Gran C, 70- Bajo	Significativo
				20.- Newport M&F	No Significativo
				21.- Guanarteme, 171	No Significativo
22.- Guanarteme, 30	No Significativo				

ASPECTO AMBIENTAL	ACTIVIDAD	IMPACTOS	ACCIONES	CENTROS	SIGNIFICANCIA
Residuos eléctricos y electrónicos informáticos, etc. (RAEE's)	Se generan por las actividades formativas, administrativas, mantenimiento y uso de algunos equipos y dispositivos por el personal, alumnado y/o usuarios/as.	Impactos asociados a la propia gestión entre los que destacan las emisiones atmosféricas y consumo de energías fósiles durante su retirada y traslado por el gestor para reciclado. Colmatación de vertederos de residuos peligrosos y depósitos de seguridad	- Segregación de residuos - Acciones selección de adquisiciones de equipos y dispositivos de menor contenido de elementos de riesgo para el medio ambiente	EL GRUPO	No Significativo
				1.- Gran Canaria, 54	No Significativo
				2.- Guanarteme, 44	No Significativo
				3.- Rufino - Bajo	No Significativo
				4.- Cisneros	No Significativo
				5.- Pérez del Toro	No Significativo
				6.- Hotel Pájara	No Significativo
				7.- EHE GC, 70	No Significativo
				8.- Mahán	No Significativo
				9.- Tinguaro (Antigua)	No Significativo
				10.- M. Velázquez	No Significativo
				11.- Barcina	No Significativo
				12.- TAO (P. Alonso)	No Significativo
				13.- Sotavento	No Significativo
				14.- Perojo (INCAEM)	No Significativo
				15.- CHT Maspalomas	No Significativo
				16.- CHT Tenerife	No Significativo
				17.- EHC, 70- Alto	No Significativo
				18.- HE El Mirador	No Significativo
				19.- Gran C, 70- Bajo	No Significativo
				20.- Newport M&F	No Significativo
				21.- Guanarteme, 171	No Significativo
				22.- Guanarteme, 30	No Significativo
Aceite vegetal usado	Se genera por la propia actividad formativa. Prácticas de los cursos hostelería	Impactos asociados a su propia gestión. Destacan las emisiones atmosféricas y consumo de energías fósiles durante la retirada y traslado por el gestor para su reciclado.	-Segregación de residuos (gestores – vendedores)	EL GRUPO	No Significativo
				5.- Pérez del Toro	No Significativo
				6.- Hotel Pájara	No Significativo
				7.- EHE GC, 70	Significativo
				13.- Sotavento	No Significativo
				15.- CHT Maspalomas	Significativo
				16.- CHT Tenerife	No Significativo
				17.- Gran C, 70- Alto	No Significativo
				18.- HE El Mirador	No Significativo
				19.- Gran C, 70- Bajo	Significativo

RUIDO

ASPECTO AMBIENTAL	ACTIVIDAD	IMPACTOS	ACCIONES	CENTROS	SIGNIFICANCIA
Aire acondicionado Aparatos	Generados por el funcionamiento normal de los equipos, así como las labores de mantenimiento de los equipos instalados en los centros.	Contaminación acústica	- Eliminación y/o minimización del ruido - Adquisiciones de equipos de nuevas generaciones que minimizan el ruido en su funcionamiento	EL GRUPO	No Significativo
				1.- Gran Canaria, 54	No Significativo
				2.- Guanarteme, 44	No Significativo
				3.- Rufino - Bajo	No Significativo
				4.- Cisneros	No Significativo
				5.- Pérez del Toro	No Significativo
				6.- Hotel Pájara	No Significativo
				7.- EHE GC, 70	No Significativo
				8.- Mahán	No Significativo
				9.- Tinguaro (Antigua)	No Significativo
				10.- M. Velázquez	No Significativo
				11.- Barcina	No Significativo
				12.- TAO (P. Alonso)	No Significativo
				13.- Sotavento	No Significativo
				14.- Perojo (INCAEM)	No Significativo
				15.- CHT Maspalomas	No Significativo
				16.- CHT Tenerife	No Significativo
				17.- EHC, 70- Alto	No Significativo
				18.- HE El Mirador	No Significativo
				19.- Gran C, 70- Bajo	No Significativo
				20.- Newport M&F	No Significativo
				21.- Guanarteme, 171	No Significativo
				22.- Guanarteme, 30	No Significativo

ASPECTO AMBIENTAL	ACTIVIDAD	IMPACTOS	ACCIONES	CENTROS	SIGNIFICANCIA
Ruido del Centro hacia el exterior	Generados por la actividad del propio centro	Contaminación acústica Impacto núcleo urbano	<ul style="list-style-type: none"> - Aislamientos - No sobrepasar los límites legales establecidos - Insonorización de las aulas al exterior - Medición por la Mutua de accidentes, si procede 	EL GRUPO	No Significativo
				1.- Gran Canaria, 54	No Significativo
				2.- Guanarteme, 44	No Significativo
				3.- Rufino - Bajo	No Significativo
				4.- Cisneros	No Significativo
				5.- Pérez del Toro	No Significativo
				6.- Hotel Pájara	No Significativo
				7.- EHE GC, 70	No Significativo
				8.- Mahán	No Significativo
				9.- Tinguaro (Antigua)	No Significativo
				10.- M. Velázquez	No Significativo
				11.- Barcina	No Significativo
				12.- TAO (P. Alonso)	No Significativo
				13.- Sotavento	No Significativo
				14.- Perojo (INCAEM)	No Significativo
				15.- CHT Maspalomas	No Significativo
				16.- CHT Tenerife	No Significativo
				17.- EHC, 70- Alto	No Significativo
				18.- HE El Mirador	No Significativo
				19.- Gran C, 70- Bajo	No Significativo
				20.- Newport M&F	No Significativo
				21.- Guanarteme, 171	No Significativo
				22.- Guanarteme, 30	No Significativo
				Ruido del exterior hacia el Centro	Generados por el tráfico de personas y vehículos de un área urbana, de gran concentración
1.- Gran Canaria, 54	No Significativo				
2.- Guanarteme, 44	No Significativo				
3.- Rufino - Bajo	No Significativo				
4.- Cisneros	No Significativo				
5.- Pérez del Toro	No Significativo				
6.- Hotel Pájara	No Significativo				
7.- EHE GC, 70	No Significativo				
8.- Mahán	No Significativo				
9.- Tinguaro (Antigua)	No Significativo				
10.- M. Velázquez	No Significativo				
11.- Barcina	No Significativo				
12.- TAO (P. Alonso)	No Significativo				
13.- Sotavento	No Significativo				
14.- Perojo (INCAEM)	No Significativo				
15.- CHT Maspalomas	No Significativo				
16.- CHT Tenerife	No Significativo				
17.- EHC, 70- Alto	No Significativo				
18.- HE El Mirador	No Significativo				
19.- Gran C, 70- Bajo	No Significativo				
20.- Newport M&F	No Significativo				
21.- Guanarteme, 171	No Significativo				
22.- Guanarteme, 30	No Significativo				

OTROS ASPECTOS PROPIOS DE LA ACTIVIDAD

ASPECTO AMBIENTAL	ACTIVIDAD	IMPACTOS	ACCIONES	CENTROS	SIGNIFICANCIA
Formación y sensibilización concienciación sobre el respeto y cuidado del medioambiente	Realizados por las acciones formativas y la formación ambiental del alumnado, incluidas en los temarios de los cursos realizados	Concienciación de las Buenas Prácticas Ambientales en el alumnado / clientes	- Charla sobre Medio ambiente.	EL GRUPO	Significativo
				1.- Gran Canaria, 54	Significativo
				2.- Guanarteme, 44	Significativo
				3.- Rufino - Bajo	Significativo
				4.- Cisneros	Significativo
				5.- Pérez del Toro	Significativo
				6.- Hotel Pájara	Significativo
				7.- EHE GC, 70	Significativo
				8.- Mahán	Significativo

ASPECTO AMBIENTAL	ACTIVIDAD	IMPACTOS	ACCIONES	CENTROS	SIGNIFICANCIA
				9.- Tinguaro (Antigua)	Significativo
				10.- M. Velázquez	Significativo
				11.- Barcina	Significativo
				12.- TAO (P. Alonso)	Significativo
				13.- Sotavento	Significativo
				14.- Perojo (INCAEM)	Significativo
				15.- CHT Maspalomas	Significativo
				16.- CHT Tenerife	Significativo
				17.- EHC, 70- Alto	Significativo
				18.- HE El Mirador	Significativo
				19.- Gran C, 70- Bajo	Significativo
				20.- Newport M&F	Significativo
				21.- Guanarteme, 171	Significativo

Indirectos: Son aquellos en los que la organización no tiene pleno control, pero sí influencia (subcontratas).

ASPECTO AMBIENTAL	ACTIVIDAD	IMPACTOS	ACCIONES	CENTROS	SIGNIFICANCIA
Almacenaje de productos químicos y/o de limpieza. Líquido de aire acondicionado	Se generan por las actividades de mantenimiento en la manipulación de los equipos de aire acondicionado	Impactos asociados a la gestión. Destacan las emisiones atmosféricas y consumo de energías fósiles durante su retirada y traslado por el gestor para reciclado.	- Segregación de residuos - Acciones selección de adquisiciones de equipos y dispositivos de menor contenido de elementos de riesgo para el medio ambiente - Aplicación de las Buenas Prácticas Ambientales del Sector. - Recuperadora de Gases	EL GRUPO	No Significativo
				1.- Gran Canaria, 54	No Significativo
				2.- Guanarteme, 44	No Significativo
				3.- Rufino - Bajo	No Significativo
				4.- Cisneros	No Significativo
				5.- Pérez del Toro	No Significativo
				6.- Hotel Pájara	No Significativo
				7.- EHE GC, 70	No Significativo
				8.- Mahán	No Significativo
				9.- Tinguaro (Antigua)	No Significativo
				10.- M. Velázquez	No Significativo
				11.- Barcina	No Significativo
				12.- TAO (P. Alonso)	No Significativo
				13.- Sotavento	No Significativo
				14.- Perojo (INCAEM)	No Significativo
				15.- CHT Maspalomas	No Significativo
				16.- CHT Tenerife	No Significativo
				17.- EHC, 70- Alto	No Significativo
				18.- HE El Mirador	No Significativo
				19.- Gran C, 70- Bajo	No Significativo
				20.- Newport M&F	No Significativo
				21.- Guanarteme, 171	No Significativo
				22.- Guanarteme, 30	No Significativo
Emisión de Co2: Transporte alumnado	Utilización del transporte por los usuarios/as y docentes / monitores desde sus domicilios a los centros	Concienciación y mentalización	- Charla de concienciación para la utilización del transporte colectivo - Gestión de becas de transporte para su utilización por el alumnado (centros formativos)	EL GRUPO	Significativo
				1.- Gran Canaria, 54	Significativo
				2.- Guanarteme, 44	Significativo
				3.- Rufino - Bajo	Significativo
				4.- Cisneros	Significativo
				5.- Pérez del Toro	Significativo
				6.- Hotel Pájara	Significativo
				7.- EHE GC, 70	Significativo
				8.- Mahán	Significativo
				9.- Tinguaro (Antigua)	Significativo
				10.- M. Velázquez	Significativo
				11.- Barcina	Significativo
				12.- TAO (P. Alonso)	Significativo
				13.- Sotavento	Significativo
				14.- Perojo (INCAEM)	Significativo
				15.- CHT Maspalomas	Significativo
				16.- CHT Tenerife	Significativo
				17.- EHC, 70- Alto	Significativo
				18.- HE El Mirador	Significativo
				19.- Gran C, 70- Bajo	Significativo
				20.- Newport M&F	Significativo
				21.- Guanarteme, 171	Significativo

9.2.- Aspectos ambientales ANORMALES Y/O DE EMERGENCIA

Son aquellos generados por actividades, procesos o servicios (APS) de la organización en condiciones anómalas y/o de accidentales.

DERRAMES DE PRODUCTOS QUÍMICOS Y/O DE LIMPIEZA					
ASPECTO AMBIENTAL	ACTIVIDAD	IMPACTOS	ACCIONES	CENTROS	SIGNIFICANCIA
Emisiones atmosféricas de vapores y productos Vertidos accidentales de productos Residuos de envases de productos	Derrames en las labores de limpieza de los locales, así como de productos químicos en las acciones formativas	Daños a la salud por inhalación Contaminación de aguas residuales Dificultad en el tratamiento de aguas residuales	- Aplicación de las Buenas Prácticas Ambientales del Sector - Plan de sustitución de productos por ecológicos - Fichas Técnicas de seguridad de los productos empleados - Segregación de los residuos obtenidos - Cubos de seguridad para productos en uso, para evitar los vertidos.	EL GRUPO	No Significativo
				1.- Gran Canaria, 54	No Significativo
				2.- Guanarteme, 44	No Significativo
				3.- Rufino - Bajo	No Significativo
				4.- Cisneros	No Significativo
				5.- Pérez del Toro	No Significativo
				6.- Hotel Pájara	No Significativo
				7.- EHE GC, 70	No Significativo
				8.- Mahán	No Significativo
				9.- Tinguaro (Antigua)	No Significativo
				10.- M. Velázquez	No Significativo
				11.- Barcina	No Significativo
				12.- TAO (P. Alonso)	No Significativo
				13.- Sotavento	No Significativo
				14.- Perojo (INCAEM)	No Significativo
				15.- CHT Maspalomas	No Significativo
				16.- CHT Tenerife	No Significativo
				17.- EHC, 70- Alto	No Significativo
				18.- HE El Mirador	No Significativo
				19.- Gran C, 70- Bajo	No Significativo
				20.- Newport M&F	No Significativo
				21.- Guanarteme, 171	No Significativo
				22.- Guanarteme, 30	No Significativo

INUNDACIÓN					
ASPECTO AMBIENTAL	ACTIVIDAD	IMPACTOS	ACCIONES	CENTROS	SIGNIFICANCIA
Consumo de agua Vertidos accidentales de productos Residuos de materiales deteriorados	Inundación	Aumento del caudal del vertido. Deterioro del inmueble. Consumo de recursos: agua	- Aseguramiento de los locales - Plan Preventivo de mantenimiento - Segregación de los residuos obtenidos	EL GRUPO	No Significativo
				1.- Gran Canaria, 54	No Significativo
				2.- Guanarteme, 44	No Significativo
				3.- Rufino - Bajo	No Significativo
				4.- Cisneros	No Significativo
				5.- Pérez del Toro	No Significativo
				6.- Hotel Pájara	No Significativo
				7.- EHE GC, 70	No Significativo
				8.- Mahán	No Significativo
				9.- Tinguaro (Antigua)	No Significativo
				10.- M. Velázquez	No Significativo
				11.- Barcina	No Significativo
				12.- TAO (P. Alonso)	No Significativo
				13.- Sotavento	No Significativo
				14.- Perojo (INCAEM)	No Significativo
				15.- CHT Maspalomas	No Significativo
				16.- CHT Tenerife	No Significativo
				17.- EHC, 70- Alto	No Significativo
				18.- HE El Mirador	No Significativo
				19.- Gran C, 70- Bajo	No Significativo
				20.- Newport M&F	No Significativo
				21.- Guanarteme, 171	No Significativo
				22.- Guanarteme, 30	No Significativo

RIESGOS DE INCENDIO Y EXPLOSIÓN

ASPECTO AMBIENTAL	ACTIVIDAD	IMPACTOS	ACCIONES	CENTROS	SIGNIFICANCIA
Emisión atmosférica (Humos) Vertidos al alcantarillado (cenizas) Residuos tras la Ignición	Incendio y/o Explosión de gas	Aumento del caudal del vertido. Daños a la salud por inhalación de vapores tóxicos y gases. Ocupación del vertedero. Agotamiento de recursos: consumo de agua.	- Aseguramiento de los locales - Plan Preventivo de mantenimiento - Segregación de los residuos obtenidos - Medidas contraincendios actualizadas - Extintores y demás dispositivos al día (llenado, presión y revisiones) - Verificación de acreditación de la empresa y empleados	EL GRUPO	No Significativo
				1.- Gran Canaria, 54	No Significativo
				2.- Guanarteme, 44	No Significativo
				3.- Rufino - Bajo	No Significativo
				4.- Cisneros	No Significativo
				5.- Pérez del Toro	No Significativo
				6.- Hotel Pájara	No Significativo
				7.- EHE GC, 70	No Significativo
				8.- Mahán	No Significativo
				9.- Tinguaro (Antigua)	No Significativo
				10.- M. Velázquez	No Significativo
				11.- Barcina	No Significativo
				12.- TAO (Plaza Alonso)	No Significativo
				13.- Sotavento	No Significativo
				14.- Perojo (INCAEM)	No Significativo
				15.- CHT Maspalomas	No Significativo
				16.- CHT Tenerife	No Significativo
				17.- EHC, 70- Alto	No Significativo
				18.- HE El Mirador	No Significativo
				19.- Gran C, 70- Bajo	No Significativo
				20.- Newport M&F	No Significativo
				21.- Guanarteme, 171	No Significativo
				22.- Guanarteme, 30	No Significativo

OBRAS Y REMODELACIONES

ASPECTO AMBIENTAL	ACTIVIDAD	IMPACTOS	ACCIONES	CENTROS	SIGNIFICANCIA
Emisiones atmosféricas Vertidos líquidos varios Generación de residuos	Actividad esporádica. Obras	Contaminación del medio urbano por partículas de polvo Ocupación del vertedero. Agotamiento de recursos naturales.	- Aplicación de las Buenas Prácticas Ambientales del Sector - Aseguramiento de los locales - Plan Preventivo de mantenimiento - Segregación de los residuos obtenidos Gestor - Medidas de seguridad implementadas	EL GRUPO	No Significativo
				1.- Gran Canaria, 54	No Significativo
				2.- Guanarteme, 44	No Significativo
				3.- Rufino - Bajo	No Significativo
				4.- Cisneros	No Significativo
				5.- Pérez del Toro	No Significativo
				6.- Hotel Pájara	No Significativo
				7.- EHE GC, 70	No Significativo
				8.- Mahán	No Significativo
				9.- Tinguaro (Antigua)	No Significativo
				10.- M. Velázquez	No Significativo
				11.- Barcina	No Significativo
				12.- TAO (P. Alonso)	No Significativo
				13.- Sotavento	No Significativo
				14.- Perojo (INCAEM)	No Significativo
				15.- CHT Maspalomas	No Significativo
				16.- CHT Tenerife	No Significativo
				17.- EHC, 70- Alto	No Significativo
				18.- HE El Mirador	No Significativo
				19.- Gran C, 70- Bajo	No Significativo
				20.- Newport M&F	No Significativo
				21.- Guanarteme, 171	No Significativo
				22.- Guanarteme, 30	No Significativo

FUGA REFRIGERANTE

ASPECTO AMBIENTAL	ACTIVIDAD	IMPACTOS	ACCIONES	CENTROS	SIGNIFICANCIA
Emisiones atmosféricas	Actividad esporádica Instalación de aire acondicionado	Calentamiento global	- Aplicación de las Buenas Prácticas Ambientales del Sector. - Aseguramiento de los locales. - Plan Preventivo de mantenimiento.	EL GRUPO	No Significativo
				1.- Gran Canaria, 54	No Significativo
				2.- Guanarteme, 44	No Significativo
				3.- Rufino - Bajo	No Significativo
				4.- Cisneros	No Significativo
				5.- Pérez del Toro	No Significativo
				6.- Hotel Pájara	No Significativo
				7.- EHE GC, 70	No Significativo
8.- Mahán	No Significativo				

ASPECTO AMBIENTAL	ACTIVIDAD	IMPACTOS	ACCIONES	CENTROS	SIGNIFICANCIA
			- Segregación de los residuos obtenidos. - Verificación de acreditación de la empresa y empleados.	9.- Tinguaro (Antigua)	No Significativo
				10.- M. Velázquez	No Significativo
				11.- Barcina	No Significativo
				12.- TAO (P. Alonso)	No Significativo
				13.- Sotavento	No Significativo
				14.- Perojo (INCAEM)	No Significativo
				15.- CHT Maspalomas	No Significativo
				16.- CHT Tenerife	No Significativo
				17.- EHC, 70- Alto	No Significativo
				18.- HE El Mirador	No Significativo
				19.- Gran C, 70- Bajo	No Significativo
				20.- Newport M&F	No Significativo
			21.- Guanarteme, 171	No Significativo	
			22.- Guanarteme, 30	No Significativo	

9.3.- Causas o circunstancias acaecidas de los ASPECTOS SIGNIFICATIVOS.

A modo de síntesis se reflejan los aspectos significativos detectados en circunstancias Directas Normales:

Aspectos	Centros	Causas
Consumos y Residuos	21.- Guanarteme, 30 22.- Guanarteme, 171	Los datos reflejados son significativos ya que, al ser centros de nueva apertura (febrero 2021), no se disponen de registros comparativos con periodos anteriores.
Consumo energía eléctrica	2.- Guanarteme, 44	Es significativo ya que, a causa al confinamiento (COVID), se ajustó la formación presencial a online, llevando consigo el encendido de todos los ordenadores del alumnado durante las 24 horas del día, para su acceso remoto a los programas formativos.
Consumo papel	2.- Guanarteme, 44 13.- Sotavento	Es mayor puesto que, debido al confinamiento por el COVID, se ha entregado material didáctico en formato papel a aquel alumnado sin recursos multimedia.
Consumo productos de limpieza	2.- Guanarteme, 44 4.- Cisneros 6.- Hotel Pájara 7.- EHE GC, 70 8.- Mahán 9.- Antigua 10.- Manuel Velázquez 11.- Barcina 17.- EHC GC, 70 18.- HE El Mirador 19.- CONFUER GC, 70 B	El aumento en los consumos es debido a las medidas higiénico sanitarias adoptadas ante el COVID.
Consumos propano	15.- CHT Maspalomas	Mayor debido a que, si bien el número de horas formativas ha sido menor, el remplazo de las rampas de botellas coincide con el periodo de análisis.
Consumo gas (Co2, O, N, argón, acetileno, ...)	11.- Barcina 14.- Incaem	La significancia es a causa de la impartición de cursos técnicos cuyas prácticas incluyen la soldadura. No se poseen datos comparativos con el periodo anterior puesto que no se impartió ese tipo de formación.
Residuos tóner	2.- Guanarteme, 44 6.- Hotel Pájara 8.- Mahán 11.- Barcina 13.- Sotavento	Es mayor en puesto que, debido al confinamiento por el COVID, se ha entregado material didáctico en formato papel a aquel alumnado sin recursos multimedia. Los residuos generados han sido segregados a través de un gestor autorizado.
	10.- Manuel Velázquez 18.- HE El Mirador	Así en estos centros los residuos hayan sido inferiores a los del periodo anterior, el aspecto se considera significativo ya que es menor del 15%.

Aspectos	Centros	Causas
Residuos pilas	1.- Gran Canaria, 54 4.- Cisneros 7.- EHE GC, 70 10.- Manuel Velázquez 17.- EHC GC, 70 18.- HE El Mirador 19.- CONFUER GC, 70 B	Mayor en los centros especificados por la segregación con respecto al periodo anterior, en el cual no se había producido residuos. Se ha gestionado a través del punto limpio.
Residuos luminarias	3.- Rufino - Bajo	Significativo por el cambio de fluorescentes Led después de 2 años sin realizar sustituciones. Se ha gestionado a través del proveedor.
Aceite vegetal usado	7.- EHE GC, 70 13.- Sotavento 15.- CHT Maspalomas 19.- CONFUER GC, 70 B	Mayor en los centros indicados debido a que, si bien el número de horas formativas ha sido menor, la entrega al gestor autorizado coincide con el periodo de análisis.

10. COMPORTAMIENTO AMBIENTAL

Resumen Datos Cualitativos

En este apartado se describe, en las tablas correspondientes a cada uno de los centros y al Grupo en General, los aspectos susceptibles de producir efectos ambientales.

Para ello se ha tomado como referencia los datos de los tres últimos periodos de noviembre a octubre de:

2018-2019 / 2019-2020 / 2020-2021

En dichas tablas se detalla:

- Tipo de aspecto y periodo computable.
- La magnitud expresada en la unidad requerida en cada aspecto.
- El número de horas lectivas (centros formativos) o número de horas de actividad en el caso de Fernando Guanarteme, 30 (Gimnasio) del periodo
- Indicador (ratio): magnitud del aspecto / nº horas.

→ Generación de residuos

Todos los residuos generados por el grupo **NFORMAR** se gestionan según la legislación aplicable en cada caso, la cual se plasma en el procedimiento PA 06.1X Ambientales: FPA-07.11 Identificación y evaluación de requisitos legales y otros.

El control de los residuos generados comienza con la segregación de estos por cada uno de los/las trabajadores/as y usuarios/as, ubicándolos en los contenedores habilitados en cada una de las instalaciones de cada centro hasta su entrega. Según el tipo de residuos se destinará a los depósitos municipales, punto limpio, entrega a proveedores - gestor autorizado, vendedor autorizado y/o reciclado.

Se lleva el control de las entregas efectuadas por los documentos de aceptación de los gestores autorizados, o bien a través de un control por parte de la organización (registro de entregas efectuadas: salidas), a fin de medir su consumo, generación y evaluar el indicador que se establece en cada caso.

Los valores de los indicadores se han determinado bajo el ratio: cantidad de residuos generada (toneladas) / nº horas cursos o nº horas de actividad realizadas en el periodo de aplicación, al considerarse que es el indicador más influyente para su comparación.

→ Control de vertidos

Los vertidos generados son los derivados de aguas residuales procedente de los sanitarios, limpieza y office y se vierten a la red de alcantarillado del ayuntamiento correspondiente.

La acción ambiental la componen los carteles de sensibilización para el ahorro del consumo de agua ubicados en los aseos de los centros, al igual que las pautas ambientales comunicadas y difundidas en ellos.

El indicador que se establece es:

Ratio = Consumo de Agua (m³) / nº de horas lectivas (centros formativos) o número de horas de actividad (gimnasio).

→ Control de consumo de energía renovable

Con relación al consumo de energía renovable se toman los datos proporcionados en las facturas de las compañías eléctricas (Endesa o Iberdrola).

Cabe señalar que, al ser un indicador que se ha tenido en cuenta a partir del año 2019, sólo se poseen datos comparativos desde ese periodo.

NFORMAR no genera Energía renovable.

El indicador que se establece es:

Ratio = % de energía renovable sobre el consumo / nº de horas lectivas (centros formativos) o nº de horas de actividad (gimnasio).

→ Control de los niveles de ruido emitidos

La actividad se encuentra autorizada a través de la licencia municipal de actividad del centro. Los ruidos generados se producen debido a la utilización de aires acondicionados de manera esporádica y las propias de la actividad formativa / deportiva.

No se han producido quejas y/o reclamaciones por las partes interesadas sobre este aspecto.

El ruido existente en la zona se debe principalmente al tráfico que circula por las calles donde están ubicados los centros.

→ Control de emisiones a la atmósfera

La actividad que realiza el grupo **NFORMAR** no produce emisiones significativas.

Si de forma complementaria y/o puntual se producen emisiones en los desplazamientos de los usuarios/as, se trata de minimizar con aplicación de buenas prácticas (transporte público, formación, cartelería, etc.).

→ Control de los consumos

Se han identificado los consumos de recursos derivados de las actividades de los centros y se han iniciado acciones para su minimización, tanto con pequeñas inversiones como con acciones de sensibilización.

Su control se gestiona con el registro destinado a tal fin, evaluándose los consumos con indicadores de control que permiten medir la evolución en los diferentes periodos y poder actuar en su minimización y/o eliminación. Esta gestión se ve apoyada por las decisiones sobre las compras, cuyo objetivo es el mismo.

Los consumos identificados dentro de las actividades del grupo son:

- Electricidad: provenientes del uso de equipos informáticos, electrónicos, lámparas, fotocopiadora, impresoras, etc.

- Agua: proveniente de las instalaciones de cada centro, aseos, limpieza y office.
- Papel: proveniente de las actividades formativas y administrativas principalmente.
- Tóner: proveniente de las actividades formativas y administrativas.
- Gases: proveniente de las actividades formativas de hostelería y soldadura.

El indicador que se aplica está enfocado a poder intervenir en el mejor uso de las energías y materias primas, como consecuencia de una menor contaminación asociada.

Ratio = Consumos registrados en las facturas / nº de horas lectivas (centros formativos) o nº de horas de actividad (gimnasio).

→ Impacto paisajístico

Debido a que las actividades que se desarrolla en los centros se encuentran en zonas con gran actividad comercial y de ocio con tráfico de vehículos moderado, no se ha considerado el entorno en ninguno de ellos como aspecto relevante.

BALANCE AMBIENTAL

Generación de Consumos

En el consumo de estos recursos en los periodos citados se ha considerado a partir de los registros de consumos.

Indicadores: Relación cantidad consumida del recurso / Nº de horas lectivas (centros formativos) o nº de horas de actividad (gimnasio) / Año por sede.

Nota: Los centros en los que el valor es 0, se debe a que el consumo va incluido en el alquiler de las instalaciones

CONSUMO	FUERTEVENTURA 2000, S.L.				ESCUELA DE HOSTELERIA EUROPEA, S.L.			ESCUELA HOST. CANARIA, S.L.	CONFUER	ESCUELA SUPERIOR DE ENSEÑANZA DE FUERTEVENTURA, S.L.	
	GRAN CANARIA, 54	GUANART, 44	RUFINO, 7 BAJO	CISNEROS	PÉREZ DEL TORO	HOTEL ESCUELA PÁJARA	GRAN CANARIA, 70 - ALTO	GRAN CANARIA, 70 - ALTO	GRAN CANARIA, 70 - BAJO	MAHÁN	ANTIGUA
Nov'18 - Oct'19	41,0750	39,4090	35,2477	23,8590	68,6770	0	23,2874	3,7763	35,2458	11,8890	0,4606
Nov'19 - Oct'20	28,9150	24,7140	27,4513	20,0320	64,7090	0	4,1696	3,6484	44,3020	8,7860	1,3819
Nov'20 - Oct'21	35,3360	29,7880	36,8847	23,8880	69,7840	0	1,6792	1,7135	41,3630	11,3600	1,2310

FORMACION PROFESIONAL PARA EL EMPLEO EUROPEA, S.L.						INST. CAN. DE EST. DE EMPRESA, S.L.	CENTRO DE FORMACION DE HOSTELERIA Y TURISMO DE CANARIAS, S.L.		HOTEL ESCUELA EL MIRADOR, S.L.	NEWPORT MEDIA & FILMS	TOTAL MWh	TOTAL Horas	RATIO Total t/Total Horas
MANUEL VELAZQUEZ	BARCINA	PLAZA ALONSO	SOTA VENTO	GUANART, 171	GUANART, 30	PEROJO	CHT MASPALO MAS	CHT TENERIFE	EL MIRADOR	MEDIA & FILMS			
27,3720	7,3672	0	3,5850			11,3550	86,6270	Apertura nov 2019	0	Apertura julio 2019	419,23	87.319	0,00480
19,4390	4,7540	0	4,3430	Apertura febrero 2021	Apertura febrero 2021	8,4270	66,2640	0,2773	0	18,2020	349,82	79.317	0,00441
23,7063	4,1793	0	4,1725	3,2040	4,4990	11,8380	69,9520	0,4399	0	26,9790	402,00	132.345	0,00304

CONSUMO	FUERTEVENTURA 2000, S.L.				ESCUELA DE HOSTELERIA EUROPEA, S.L.			ESCUELA HOST. CANARIA, S.L.	CONFUER	ESCUELA SUPERIOR DE ENSEÑANZA DE FUERTEVENTURA, S.L.	
	GRAN CANARIA, 54	GUANART, 44	RUFINO, 7 BAJO	CISNEROS	PÉREZ DEL TORO	HOTEL ESCUELA PÁJARA	GRAN CANARIA, 70 - ALTO	GRAN CANARIA, 70 - ALTO	GRAN CANARIA, 70 - BAJO	MAHÁN	ANTIGUA
Nov'18 - Oct'19	4,9591	4,3625	12,1626	2,7817	7,6259		2,5288	0,4101	3,8274	1,2495	Apertura julio 2019
Nov'19 - Oct'20	3,8900	3,1126	9,6366	2,7209	8,1874	Incluido alquiler	0,5975	0,5228	6,3487	0,9398	0,1754
Nov'20 - Oct'21	7,2035	5,4350	15,0742	4,8605	14,1959		0,2644	0,2698	6,5123	1,9777	0,2132

FORMACION PROFESIONAL PARA EL EMPLEO EUROPEA, S.L.						INST. CAN. DE EST. DE EMPRESA, S.L.	CENTRO DE FORMACION DE HOSTELERIA Y TURISMO DE CANARIAS, S.L.		HOTEL ESCUELA EL MIRADOR, S.L.	NEWPORT MEDIA & FILMS	TOTAL MWh RENOVABLE	TOTAL Horas	RATIO Total t/Total Horas
MANUEL VELAZQUEZ	BARCINA	PLAZA ALONSO	SOTA VENTO	GUANART, 171	GUANART, 30	PEROJO	CHT MASPALO MAS	CHT TENERIFE	EL MIRADOR	MEDIA & FILMS			
9,2760	2,4549		0,3130			1,2335	9,3196	Apertura nov 2019		Apertura julio 2019	62,5044	87.319	0,00072
6,6701	1,6115	Incluido alquiler	0,5226	Apertura febrero 2021	Apertura febrero 2021	1,0841	8,1788	0,0973	Incluido alquiler	2,5557	56,8517	79.317	0,00072
8,7438	1,5209		0,8812	0,0000	0,0000	2,0526	13,0865	0,1798		5,4193	87,8907	132.345	0,00066

CONSUMO	FUERTEVENTURA 2000, S.L.				ESCUELA DE HOSTELERIA EUROPEA, S.L.			ESCUELA HOST. CANARIA, S.L.	CONFUER	ESCUELA SUPERIOR DE ENSEÑANZA DE FUERTEVENTURA, S.L.	
AGUA m3	GRAN CANARIA, 54	GUANART, 44	RUFINO, 7 BAJO	CISNEROS	PÉREZ DEL TORO	HOTEL ESCUELA PÁJARA	GRAN CANARIA, 70 - ALTO	GRAN CANARIA, 70 - ALTO	GRAN CANARIA, 70 - BAJO	MAHÁN	ANTIGUA
Nov'18 - Oct'19	131,0	Incluido alquiler	161,4	117,0	544,0	Incluido alquiler	209,8	34,0	317,5	100,0	Incluido alquiler
Nov'19 - Oct'20	56,0		176,2	50,0	372,0		25,9	22,7	275,4	127,0	
Nov'20 - Oct'21	133,2		148,2	75,6	478,0		24,5	25,0	604,4	98,4	

FORMACION PROFESIONAL PARA EL EMPLEO EUROPEA, S.L.						INST. CAN. DE EST. DE EMPRESA, S.L.	CENTRO DE FORMACION DE HOSTELERIA Y TURISMO DE CANARIAS, S.L		HOTEL ESCUELA EL MIRADOR, S.L.	NEWPORT MEDIA & FILMS	TOTAL m3	TOTAL Horas cursos	RATIO Total m3/Total Horas cursos
MANUEL VELAZQUEZ	BARCINA	PLAZA ALONSO	SOTA VENTO	GUANART, 171	GUANART, 30	PEROJO	CHT MASPALO MAS	CHT TENERIFE	EL MIRADOR	MEDIA & FILMS			
74,0	65,0	Incluido alquiler	124,0	Apertura febrero 2021	Apertura febrero 2021	373,0	963,0	Apertura nov 2019	Incluido alquiler	Apertura julio 2019	3213,70	87.319	0,03680
38,0	0,0		81,0			243,0	495,0	1,78		891,4	2855,43	79.317	0,03600
46,8	4,0		139,2	0,0	50,0	106,0	851,0	1,77		60,0	2846,20	132.345	0,02151

CONSUMO	FUERTEVENTURA 2000, S.L.				ESCUELA DE HOSTELERIA EUROPEA, S.L.			ESCUELA HOST. CANARIA, S.L.	CONFUER	ESCUELA SUPERIOR DE ENSEÑANZA DE FUERTEVENTURA, S.L.	
PAPEL DIN A4 toneladas	GRAN CANARIA, 54	GUANART, 44	RUFINO, 7 BAJO	CISNEROS	PÉREZ DEL TORO	HOTEL ESCUELA PÁJARA	GRAN CANARIA, 70 - ALTO	GRAN CANARIA, 70 - ALTO	GRAN CANARIA, 70 - BAJO	MAHÁN	ANTIGUA
Nov'18 - Oct'19	0,9568	2,4102	0,9908	0,8146	0,9465	0,3782	0,4306	0,0698	0,6517	0,3879	Apertura julio 2019
Nov'19 - Oct'20	0,4138	0,3750	0,4199	0,1940	0,3931	0,2007	0,0403	0,0353	0,4286	0,2198	0,0828
Nov'20 - Oct'21	0,4138	0,5043	0,7207	0,2069	0,6853	0,1680	0,0233	0,0248	0,5736	0,2638	0,0517

FORMACION PROFESIONAL PARA EL EMPLEO EUROPEA, S.L.						INST. CAN. DE EST. DE EMPRESA, S.L.	CENTRO DE FORMACION DE HOSTELERIA Y TURISMO DE CANARIAS, S.L		HOTEL ESCUELA EL MIRADOR, S.L.	NEWPORT MEDIA & FILMS	TOTAL Toneladas	TOTAL Horas	RATIO Total t / Total Horas
MANUEL VELAZQUEZ	BARCINA	PLAZA ALONSO	SOTA VENTO	GUANART, 171	GUANART, 30	PEROJO	CHT MASPALO MAS	CHT TENERIFE	EL MIRADOR	MEDIA & FILMS			
1,1378	0,1261	0,4143	0,2276	Apertura febrero 2021	Apertura febrero 2021	0,4526	1,2542	Apertura nov 2019	0,2845	Apertura julio 2019	11,9340	87.319	0,00014
0,3491	0,0502	0,0968	0,2057			0,2069	0,6465	0,0042	0,1552	0,4629	4,9806	79.317	0,00006
0,2948	0,0260	0,0828	0,4526	0,1552	0,1034	0,3879	0,6982	0,0086	0,1733	0,4396	6,4583	132.345	0,00005

Nota: Los centros en los que el valor es 0, se debe a que la limpieza es realizada a cargo del propietario de las instalaciones (responsable de su limpieza diaria)

CONSUMO	FUERTEVENTURA 2000, S.L.				ESCUELA DE HOSTELERIA EUROPEA, S.L.			ESCUELA HOST. CANARIA, S.L.	CONFUER	ESCUELA SUPERIOR DE ENSEÑANZA DE FUERTEVENTURA, S.L.	
	GRAN CANARIA, 54	GUANART, 44	RUFINO, 7 BAJO	CISNEROS	PÉREZ DEL TORO	HOTEL ESCUELA PÁJARA	GRAN CANARIA, 70 - ALTO	GRAN CANARIA, 70 - ALTO	GRAN CANARIA, 70 - BAJO	MAHÁN	ANTIGUA
Nov'18 - Oct'19	0,0750	0,2700	0,2386	0,1050	1,3080	0,0486	0,0389	0,0063	0,0588	0,0506	0,0100
Nov'19 - Oct'20	0,0570	0,9890	0,2470	0,0250	1,1210	0,0416	0,0069	0,0061	0,0735	0,0354	0,0055
Nov'20 - Oct'21	0,0951	1,1310	0,1495	0,0795	2,0530	0,1035	0,0073	0,0078	0,1801	0,0685	0,0093

FORMACION PROFESIONAL PARA EL EMPLEO EUROPEA, S.L.						INST. CAN. DE EST. DE EMPRESA, S.L.	CENTRO DE FORMACION DE HOSTELERIA Y TURISMO DE CANARIAS, S.L.		HOTEL ESCUELA EL MIRADOR, S.L.	NEWPORT MEDIA & FILMS	TOTAL Toneladas	TOTAL Horas	RATIO Total t / Total Horas
MANUEL VELAZQUEZ	BARCINA	PLAZA ALONSO	SOTA VENTO	GUANART, 171	GUANART, 30	PEROJO	CHT MASPALO MAS	CHT TENERIFE	EL MIRADOR	MEDIA & FILMS			
0,0500	0,0100	0,1400	0,4820	Apertura febrero 2021	Apertura febrero 2021	0,4760	2,4200	Apertura nov 2019	0,0550	0,0050	5,8477	87.319	0,00007
0,0466	0,0050	0,7120	0,6480			0,7110	1,1460	0,0025	0,0558	0,0270	5,9619	79.317	0,00008
0,0996	0,0359	0,4410	0,5420			0,1600	0,2250	0,8170	0,4288	0,0018	0,1488	0,0491	6,8334

Nota: Sólo se aportan los datos de aquellos centros que disponen de instalaciones para impartir cursos de Hostelería y Soldadura, y realizan las prácticas correspondientes.

CONSUMO	ESCUELA DE HOSTELERIA EUROPEA, S.L.			ESCUELA HOST. CANARIA, S.L.	CONFUER	HOTEL ESCUELA EL MIRADOR, S.L.	CENTRO DE FORMACION DE HOSTELERIA Y TURISMO DE CANARIAS, S.L.		TOTAL Toneladas	TOTAL Horas cursos COCINA	RATIO Total MWh GAS / Total Horas cursos COCINA
	PÉREZ DEL TORO	HOTEL ESCUELA PÁJARA	GRAN CANARIA, 70 - ALTO	GRAN CANARIA, 70 - ALTO	GRAN CANARIA, 70 - BAJO	EL MIRADOR	CHT MASPALO MAS	CHT TENERIFE			
Nov'18 - Oct'19	2,8109	Incluido alquiler	1,7334	0,2811	2,6235	Incluido alquiler	9,5703	Cocinas eléctricas	17,0190	20.095	0,00085
Nov'19 - Oct'20	5,6217		0,3748	0,3279	3,9820		5,7422		16,0486	12.230	0,00131
Nov'20 - Oct'21	2,8109		0,1930	0,0000	4,4917		5,5949		13,0905	16.410	0,00080

CONSUMO	FUERTEVEN TURA 2000, S.L.	ESCUELA HOST. EUROPEA, S.L.	INST. CAN. DE EST. DE EMPRESA, S.L.	FP PARA EL EMPLEO EUROPEA, S.L.	TOTAL MWh	TOTAL Horas	RATIO Total MWh GAS / Total Horas
	GUANART, 44	PÉREZ DEL TORO	PEROJO	BARCINA			
Nov'18 - Oct'19	0,8795	0,1339	0,0000	0,0000	1,0133	20.095	0,000050
Nov'19 - Oct'20	0,0161	0,0000	0,0000	0,0000	0,0161	12.230	0,000001
Nov'20 - Oct'21	0,0000	0,0000	0,6111	0,0750	0,6861	16.410	0,000042

Generación de residuos No peligrosos

La generación de estos residuos en los periodos citados se ha considerado a partir de los registros de salida.

Indicadores: Relación cantidad generada del residuo / Nº de horas lectivas (centros formativos) o nº de horas de actividad (gimnasio) / Año por sede.

Factor de conversión: Cabe reseñar que se han estimado como factor de conversión el efectuado a través de pesadas periódicas de las bolsas que contienen cada uno de los residuos urbanos, resultando los valores medios siguientes:

- *Papel:* Bolsa de 5 l. equivale a 0,80 kg.
- *Plástico y envases:* Bolsa de 5 l equivale a 0,50 kg.
- *Orgánica:* Bolsa de 5 l. equivale a 1,20 kg.
- *Vidrio:* Bolsa de 5 l. equivale a 1,80 kg.

RESIDUOS	FUERTEVENTURA 2000, S.L.				ESCUELA DE HOSTELERIA EUROPEA, S.L.			ESCUELA HOST. CANARIA, S.L.	CONFUER	ESCUELA SUPERIOR DE ENSEÑANZA DE FUERTEVENTURA, S.L.	
	GRAN CANARIA, 54	GUANART, 44	RUFINO, 7 BAJO	CISNEROS	PÉREZ DEL TORO	HOTEL ESCUELA PÁJARA	GRAN CANARIA, 70 - ALTO	GRAN CANARIA, 70 - ALTO	GRAN CANARIA, 70 - BAJO	MAHÁN	ANTIGUA
Nov'18 - Oct'19	0,1484	0,0821	0,0858	0,0866	0,1375	0,0982	0,0395	0,0064	0,0598	0,0688	Apertura julio 2019
Nov'19 - Oct'20	0,0816	0,0896	0,0539	0,0672	0,0864	0,0688	0,0056	0,0049	0,0598	0,0496	0,0192
Nov'20 - Oct'21	0,1344	0,0736	0,0996	0,1056	0,1296	0,0864	0,0030	0,0032	0,0739	0,0672	0,0272

FORMACION PROFESIONAL PARA EL EMPLEO EUROPEA, S.L.						INST. CAN. DE EST. DE EMPRESA, S.L.	CENTRO DE FORMACION DE HOSTELERIA Y TURISMO DE CANARIAS, S.L.		HOTEL ESCUELA EL MIRADOR, S.L.	NEWPORT MEDIA & FILMS	TOTAL Toneladas	TOTAL Horas	RATIO Total t / Total Horas
MANUEL VELAZQUEZ	BARCINA	PLAZA ALONSO	SOTA VENTO	GUANART, 171	GUANART, 30	PEROJO	CHT MASPALO MAS	CHT TENERIFE	EL MIRADOR	MEDIA & FILMS			
0,0767	0,0703	0,0560	0,0096	Apertura febrero 2021	Apertura febrero 2021	0,0634	0,1378	Apertura nov 2019	0,0576	Apertura julio 2019	1,2845	87.319	0,00001
0,0528	0,0368	0,0256	0,0296			0,0576	0,1024	0,0005	0,0528	0,0176	0,9624	79.317	0,00001
0,0592	0,0352	0,0304	0,0272	0,0064	0,0048	0,0928	0,0928	0,0012	0,0672	0,0848	1,3057	132.345	0,00001

RESIDUOS	FUERTEVENTURA 2000, S.L.				ESCUELA DE HOSTELERIA EUROPEA, S.L.			ESCUELA HOST. CANARIA, S.L.	CONFUER	ESCUELA SUPERIOR DE ENSEÑANZA DE FUERTEVENTURA, S.L.	
	GRAN CANARIA, 54	GUANART, 44	RUFINO, 7 BAJO	CISNEROS	PÉREZ DEL TORO	HOTEL ESCUELA PÁJARA	GRAN CANARIA, 70 - ALTO	GRAN CANARIA, 70 - ALTO	GRAN CANARIA, 70 - BAJO	MAHÁN	ANTIGUA
Nov'18 - Oct'19	0,0209	0,0401	0,0348	0,0335	0,0625	0,0160	0,0221	0,0036	0,0335	0,0305	Apertura julio 2019
Nov'19 - Oct'20	0,0130	0,0520	0,0267	0,0240	0,0450	0,0115	0,0036	0,0032	0,0383	0,0220	0,0160
Nov'20 - Oct'21	0,0260	0,0460	0,0534	0,0540	0,0800	0,0220	0,0032	0,0034	0,0795	0,0320	0,0250

FORMACION PROFESIONAL PARA EL EMPLEO EUROPEA, S.L.						INST. CAN. DE EST. DE EMPRESA, S.L.	CENTRO DE FORMACION DE HOSTELERIA Y TURISMO DE CANARIAS, S.L.		HOTEL ESCUELA EL MIRADOR, S.L.	NEWPORT MEDIA & FILMS	TOTAL Toneladas	TOTAL Horas	RATIO Total t / Total Horas
MANUEL VELAZQUEZ	BARCINA	PLAZA ALONSO	SOTA VENTO	GUANART, 171	GUANART, 30	PEROJO	CHT MASPALO MAS	CHT TENERIFE	EL MIRADOR	MEDIA & FILMS			
0,0289	0,0217	0,0360	0,0070	Apertura febrero	Apertura febrero	0,0255	0,1016	Apertura nov 2019	0,0415	Apertura julio 2019	0,5595	87.319	0,000006
0,0230	0,0105	0,0160	0,0215			0,0260	0,0870	0,0003	0,0420	0,0108	0,4923	79.317	0,000006
0,0310	0,0120	0,0300	0,0200	0,0020	0,0105	0,0480	0,0820	0,0006	0,0540	0,0940	0,8086	132.345	0,000006

RESIDUOS	FUERTEVENTURA 2000, S.L.				ESCUELA DE HOSTELERIA EUROPEA, S.L.			ESCUELA HOST. CANARIA, S.L.	CONFUER	ESCUELA SUPERIOR DE ENSEÑANZA DE FUERTEVENTURA, S.L.	
	ORGÁNICO Toneladas	GRAN CANARIA, 54	GUANART, 44	RUFINO, 7 BAJO	CISNEROS	PÉREZ DEL TORO	HOTEL ESCUELA PÁJARA	GRAN CANARIA, 70 - ALTO	GRAN CANARIA, 70 - ALTO	GRAN CANARIA, 70 - BAJO	MAHÁN
Nov'18 - Oct'19	0,1388	0,1130	0,1279	0,0809	0,1214	0,1498	0,0872	0,0141	0,1320	0,1200	Apertura julio 2019
Nov'19 - Oct'20	0,0936	0,1320	0,0855	0,0624	0,0888	0,0960	0,0132	0,0116	0,1408	0,0840	0,0552
Nov'20 - Oct'21	0,1776	0,1176	0,1731	0,1368	0,1632	0,1752	0,0101	0,0108	0,2484	0,1200	0,0816

FORMACION PROFESIONAL PARA EL EMPLEO EUROPEA, S.L.						INST. CAN. DE EST. DE EMPRESA, S.L.	CENTRO DE FORMACION DE HOSTELERIA Y TURISMO DE CANARIAS, S.L		HOTEL ESCUELA EL MIRADOR, S.L.	NEWPORT MEDIA & FILMS	TOTAL Toneladas	TOTAL Horas	RATIO Total t / Total Horas
MANUEL VELAZQUEZ	BARCINA	PLAZA ALONSO	SOTA VENTO	GUANART, 171	GUANART, 30	PEROJO	CHT MASPALO MAS	CHT TENERIFE	EL MIRADOR	MEDIA & FILMS			
0,1020	0,0576	0,0720	0,0648	Apertura febrero	Apertura febrero	0,1260	0,3084	Apertura nov 2019	0,1152	Apertura julio 2019	1,9313	87.319	0,00002
0,0792	0,0288	0,0336	0,1344			0,1224	0,2376	0,0009	0,1152	0,0396	1,6548	79.317	0,00002
0,1080	0,0336	0,0612	0,1176	0,0192	0,0408	0,2112	0,2592	0,0021	0,1464	0,2976	2,7113	132.345	0,00002

RESIDUOS	FUERTEVENTURA 2000, S.L.				ESCUELA DE HOSTELERIA EUROPEA, S.L.			ESCUELA HOST. CANARIA, S.L.	CONFUER	ESCUELA SUPERIOR DE ENSEÑANZA DE FUERTEVENTURA, S.L.	
	VIDRIO Toneladas	GRAN CANARIA, 54	GUANART, 44	RUFINO, 7 BAJO	CISNEROS	PÉREZ DEL TORO	HOTEL ESCUELA PÁJARA	GRAN CANARIA, 70 - ALTO	GRAN CANARIA, 70 - ALTO	GRAN CANARIA, 70 - BAJO	MAHÁN
Nov'18 - Oct'19	0,0340	0,0045	0,0073	0,0407	0,0918	0,1019	0,0581	0,0094	0,0880	0,0000	Apertura julio 2019
Nov'19 - Oct'20	0,0000	0,0000	0,0000	0,0000	0,0432	0,0576	0,0084	0,0073	0,0887	0,0000	0,0000
Nov'20 - Oct'21	0,0000	0,0000	0,0000	0,0000	0,0720	0,1080	0,0065	0,0000	0,1924	0,0000	0,0000

FORMACION PROFESIONAL PARA EL EMPLEO EUROPEA, S.L.						INST. CAN. DE EST. DE EMPRESA, S.L.	CENTRO DE FORMACION DE HOSTELERIA Y TURISMO DE CANARIAS, S.L		HOTEL ESCUELA EL MIRADOR, S.L.	NEWPORT MEDIA & FILMS	TOTAL Toneladas	TOTAL Horas	RATIO Total t / Total Horas
MANUEL VELAZQUEZ	BARCINA	PLAZA ALONSO	SOTA VENTO	GUANART, 171	GUANART, 30	PEROJO	CHT MASPALO MAS	CHT TENERIFE	EL MIRADOR	MEDIA & FILMS			
0,0144	0,0054	0,0072	0,0126	Apertura febrero 2021	Apertura febrero 2021	0,0054	0,4626	Apertura nov 2019	0,2070	Apertura julio 2019	1,1503	87.319	0,00001
0,0000	0,0000	0,0000	0,0378			0,0000	0,3564	0,0000	0,1440	0,0000	0,7434	79.317	0,00001
0,0000	0,0000	0,0000	0,0342	0,0000	0,0000	0,0000	0,2916	0,0000	0,1548	0,0000	0,8594	132.345	0,00001

Generación de residuos Peligrosos / Especiales

En la producción de residuos se han considerado

Indicadores: Relación cantidad generada del residuo / Nº de horas lectivas (centros formativos) o nº de horas de actividad (gimnasio) / Año por sede.

RESIDUOS PELIGROSOS	FUERTEVENTURA 2000, S.L.				ESCUELA DE HOSTELERIA EUROPEA, S.L.			ESCUELA HOST. CANARIA, S.L.	CONFUER	ESCUELA SUPERIOR DE ENSEÑANZA DE FUERTEVENTURA, S.L.	
	GRAN CANARIA, 54	GUANART, 44	RUFINO, 7 BAJO	CISNEROS	PÉREZ DEL TORO	HOTEL ESCUELA PÁJARA	GRAN CANARIA, 70 - ALTO	GRAN CANARIA, 70 - ALTO	GRAN CANARIA, 70 - BAJO	MAHÁN	ANTIGUA
TÓNERES Toneladas											
Nov'18 - Oct'19	0,0126	0,0021	0,0050	0,0054	0,0015	0,0023	0,00022	0,00004	0,0003	0,0015	Apertura julio 2019
Nov'19 - Oct'20	0,0093	0,0006	0,0048	0,0006	0,0024	0,0014	0,00022	0,00019	0,0023	0,0003	0,0042
Nov'20 - Oct'21	0,0048	0,0021	0,0056	0,0009	0,0012	0,0031	0,00003	0,00004	0,0008	0,0027	0,0051

FORMACION PROFESIONAL PARA EL EMPLEO EUROPEA, S.L.						INST. CAN. DE EST. DE EMPRESA, S.L.	CENTRO DE FORMACION DE HOSTELERIA Y TURISMO DE CANARIAS, S.L		HOTEL ESCUELA EL MIRADOR, S.L.	NEWPORT MEDIA & FILMS	TOTAL Toneladas	TOTAL Horas	RATIO Total t / Total Horas
MANUEL VELAZQUEZ	BARCINA	PLAZA ALONSO	SOTA VENTO	GUANART, 171	GUANART, 30	PEROJO	CHT MASPALOMAS	CHT TENERIFE	EL MIRADOR	MEDIA & FILMS			
0,0042	0,0008	0,0024	0,0030	Apertura febrero	Apertura febrero	0,0018	0,0030	Apertura nov 2019	0,0042	Apertura julio 2019	0,0503	87.319	0,0000006
0,0015	0,0004	0,0012	0,0027			0,0006	0,0024	0,000048	0,0012	0,0048	0,0411	79.317	0,0000005
0,0021	0,0005	0,0015	0,0030			0,0003	0,00000	0,0006	0,0018	0,000057	0,0015	0,0093	0,0471

RESIDUOS PELIGROSOS	FUERTEVENTURA 2000, S.L.				ESCUELA DE HOSTELERIA EUROPEA, S.L.			ESCUELA HOST. CANARIA, S.L.	CONFUER	ESCUELA SUPERIOR DE ENSEÑANZA DE FUERTEVENTURA, S.L.	
	GRAN CANARIA, 54	GUANART, 44	RUFINO, 7 BAJO	CISNEROS	PÉREZ DEL TORO	HOTEL ESCUELA PÁJARA	GRAN CANARIA, 70 - ALTO	GRAN CANARIA, 70 - ALTO	GRAN CANARIA, 70 - BAJO	MAHÁN	ANTIGUA
TINTAS IMPRESORA Toneladas											
Nov'18 - Oct'19	0,0020	0	0	0,0036	0	0	0,0040	0,0007	0,0061	0,0070	Apertura julio 2019
Nov'19 - Oct'20	0,0021	0	0	0	0,0002	0	0,0005	0,0004	0,0045	0,0050	0
Nov'20 - Oct'21	0,0008	0	0	0,0000	0,0000	0,0003	0,0003	0,0003	0,0078	0,0048	0

FORMACION PROFESIONAL PARA EL EMPLEO EUROPEA, S.L.						INST. CAN. DE EST. DE EMPRESA, S.L.	CENTRO DE FORMACION DE HOSTELERIA Y TURISMO DE CANARIAS, S.L		HOTEL ESCUELA EL MIRADOR, S.L.	NEWPORT MEDIA & FILMS	TOTAL Toneladas	TOTAL Horas	RATIO Total t / Total Horas
MANUEL VELAZQUEZ	BARCINA	PLAZA ALONSO	SOTA VENTO	GUANART, 171	GUANART, 30	PEROJO	CHT MASPALOMAS	CHT TENERIFE	EL MIRADOR	MEDIA & FILMS			
0,0047	0	0	0	Apertura febrero	Apertura febrero	0	0,0004	Apertura nov 2019	0	Apertura julio 2019	0,0285	87.319	0,0000003
0,0003	0,0002	0	0			0	0,0001	0	0	0,0010	0,0153	79.317	0,0000002
0,0000	0,0001	0	0			0,0000	0,0008	0	0,0000	0	0	0,0028	0,0180

RESIDUOS PELIGROSOS	FUERTEVENTURA 2000, S.L.				ESCUELA DE HOSTELERIA EUROPEA, S.L.			ESCUELA HOST. CANARIA, S.L.	CONFUER	ESCUELA SUPERIOR DE ENSEÑANZA DE FUERTEVENTURA, S.L.	
	GRAN CANARIA, 54	GUANART, 44	RUFINO, 7 BAJO	CISNEROS	PÉREZ DEL TORO	HOTEL ESCUELA PÁJARA	GRAN CANARIA, 70 - ALTO	GRAN CANARIA, 70 - ALTO	GRAN CANARIA, 70 - BAJO	MAHÁN	ANTIGUA
LUMINARIAS Toneladas											
Nov'18 - Oct'19	0	0,0264	0	0	0	0	0	0	0	0	Apertura julio 2019
Nov'19 - Oct'20	0,0070	0,0042	0	0,0060	0	0	0,0005	0	0,0051	0,0050	0
Nov'20 - Oct'21	0	0	0,0148	0	0	0	0	0	0	0	0

FORMACION PROFESIONAL PARA EL EMPLEO EUROPEA, S.L.						INST. CAN. DE EST. DE EMPRESA, S.L.	CENTRO DE FORMACION DE HOSTELERIA Y TURISMO DE CANARIAS, S.L.		HOTEL ESCUELA EL MIRADOR, S.L.	NEWPORT MEDIA & FILMS	TOTAL Toneladas	TOTAL Horas	RATIO Total t / Total Horas
MANUEL VELAZQUEZ	BARCINA	PLAZA ALONSO	SOTA VENTO	GUANART, 171	GUANART, 30	PEROJO	CHT MASPALO MAS	CHT TENERIFE	EL MIRADOR	MEDIA & FILMS			
0	0	0	0			0	0	Apertura nov 2019	0	Apertura julio 2019	0,0264	87.319	0,0000003
0,0040	0	0	0	Apertura febrero	Apertura febrero	0	0	0	0	0	0,0322	79.317	0,0000004
0	0	0	0	0	0	0	0	0	0	0	0,0148	132.345	0,0000001

RESIDUOS PELIGROSOS	FUERTEVENTURA 2000, S.L.				TOTAL Toneladas	TOTAL Horas	RATIO Total t / Total Horas
	GRAN CANARIA, 54	GUANART, 44	RUFINO, 7 BAJO	CISNEROS			
ESCOMBROS Toneladas							
Nov'18 - Oct'19	0	0,0	0,0	0,0	0,0000	87.319	0,0000000
Nov'19 - Oct'20	0,7920	0,0	0,0	0,0	0,7920	79.317	0,000010
Nov'20 - Oct'21	0,5320	0,0	0,0	0,0	0,5320	132.345	0,000004

RESIDUOS PELIGROSOS	FUERTEVENTURA 2000, S.L.				ESCUELA DE HOSTELERIA EUROPEA, S.L.			ESCUELA HOST. CANARIA, S.L.	CONFUER	ESCUELA SUPERIOR DE ENSEÑANZA DE FUERTEVENTURA, S.L.	
	GRAN CANARIA, 54	GUANART, 44	RUFINO, 7 BAJO	CISNEROS	PÉREZ DEL TORO	HOTEL ESCUELA PÁJARA	GRAN CANARIA, 70 - ALTO	GRAN CANARIA, 70 - ALTO	GRAN CANARIA, 70 - BAJO	MAHÁN	ANTIGUA
PILAS Toneladas											
Nov'18 - Oct'19	0	0	0	0	0	0	0	0	0	0	Apertura julio 2019
Nov'19 - Oct'20	0,0006	0	0	0,0010	0,0010	0	0,0002	0,0002	0,0020	0	0
Nov'20 - Oct'21	0,0060	0	0	0,0060	0	0	0,0002	0,0002	0,0055	0	0

FORMACION PROFESIONAL PARA EL EMPLEO EUROPEA, S.L.						INST. CAN. DE EST. DE EMPRESA, S.L.	CENTRO DE FORMACION DE HOSTELERIA Y TURISMO DE CANARIAS, S.L.		HOTEL ESCUELA EL MIRADOR, S.L.	NEWPORT MEDIA & FILMS	TOTAL Toneladas	TOTAL Horas	RATIO Total t / Total Horas
MANUEL VELAZQUEZ	BARCINA	PLAZA ALONSO	SOTA VENTO	GUANART, 171	GUANART, 30	PEROJO	CHT MASPALO MAS	CHT TENERIFE	EL MIRADOR	MEDIA & FILMS			
0	0	0	0			0	0	Apertura nov 2019	0	Apertura julio 2019	0,0000	87.319	0,0000000
0	0	0	0	Apertura febrero	Apertura febrero	0	0	0	0,0001	0,0002	0,0053	79.317	0,0000001
0,0060	0	0	0	0	0	0	0	0	0,0060	0,0013	0,0313	132.345	0,0000002

Nota: Sólo se aportan los datos de aquellos centros que disponen de instalaciones para impartir cursos de hostelería y realizan las prácticas correspondientes.

RESIDUOS ESPECIALES	ESCUELA DE HOSTELERIA EUROPEA, S.L.			ESCUELA HOST. CANARIA, S.L.	CONFUER	FP PARA EL EMPLEO EUROPEA, S.L.	CENTRO DE FORMACION DE HOSTELERIA Y TURISMO DE CANARIAS, S.L		HOTEL ESCUELA EL MIRADOR, S.L.	TOTAL Toneladas	TOTAL Horas cursos COCINA	RATIO Total t ACEITE / Total Horas cursos COCINA
	PÉREZ DEL TORO	HOTEL ESCUELA PÁJARA	GRAN CANARIA, 70 - ALTO	GRAN CANARIA, 70 - ALTO	GRAN CANARIA, 70 - BAJO	SOTAVENTO	CHT MASPALO MAS	CHT TENERIFE	EL MIRADOR			
Nov'18 - Oct'19	0,0736	0,0460	0,0340	0,0055	0,0515	0,0368	0,1334	Apertura nov 2019	0,1380	0,5189	20.095	0,0000258
Nov'19 - Oct'20	0,0460	0,0460	0,0037	0,0032	0,0391	0,0000	0,0690	0	0,1150	0,3220	12.230	0,0000263
Nov'20 - Oct'21	0,0460	0,0000	0,0057	0,0000	0,1323	0,0000	0,0828	0,0000	0,0460	0,3128	16.410	0,000019

11. OBJETIVOS DEL SISTEMA DE GESTIÓN AMBIENTAL

El grupo **NFORMAR** se ha planteado una serie de objetivos en relación con los aspectos ambientales significativos o de mayor importancia incluidos en el Sistema de Gestión Integrado.

Con anterioridad a la implantación del sistema esta organización realizaba acciones y medidas respetuosas con el medio ambiente, tanto en el ahorro y eficiencia energética como en la segregación de residuos, compras y subcontrataciones, si bien, es a la incorporación del Sistema de Gestión Ambiental cuando se establecen los objetivos y metas con carácter cuantificables y medibles.

Las acciones que se han puesto en marcha, más que la consecución de un logro a primera vista, se tratan de un punto de partida en cuanto a la cuantificación y medición de los objetivos e indicadores aprobados.

En la elaboración de estos objetivos ambientales se han recogido las inquietudes planteadas por los trabajadores/as según los distintos sistemas de comunicación interna. Las metas que componen cada objetivo fueron presentadas a la Dirección para su aprobación definitiva y posterior establecimiento y seguimiento anual del cumplimiento.

La Dirección junto al comité de Medioambiente han seleccionado unos objetivos centrándose en los distintos aspectos ambientales característicos de la actividad realizada por el grupo **NFORMAR** y de gran importancia para la organización. Los mayores esfuerzos se han centrado en la disminución de consumos y residuos generados, los cuales provocan el agotamiento de recursos naturales no renovables y que contribuyen directa o indirectamente en la contaminación atmosférica, generación de CO₂ y efecto invernadero.

A continuación, se muestra la **Matriz de Objetivos 2020 – 2023**). Su estructura refleja, en primer lugar, la descripción del objetivo, seguido de las metas y acciones, indicadores de medición, criterios de aceptación, plazo de cumplimiento, medios o recursos disponibles, responsables de su consecución y seguimiento (ratios comparativos en relación al periodo anterior).

El tiempo definido para el logro de estos objetivos es de 3 años, periodo considerado como óptimo para alcanzar resultados aceptables, comprobándose la consecución de forma trimestral o anual, según el caso, y realizándose cierres para la medición de los logros, donde se determina su evolución anual y el planteamiento de objetivos nuevos para el siguiente periodo.

Cabe señalar que los datos obtenidos en este periodo en los centros de nueva apertura serán considerados como valores de referencia para próximos periodos.

Matriz Objetivos ambientales 2020 – 2023

Último periodo evaluado: noviembre 2020 – octubre 2021

Objetivo		O1- Disminuir en un 2% el consumo de papel.																				
Meta		Acciones												Indicador			Criterio de Ac.	Plazo	Medios / Recursos		Responsable	
Implementación del plan de acciones conjuntas para la reducción del consumo de papel.		Desarrollo de las acciones ambientales conjuntas para la obtención reducción del aspecto: Fotocopias de impresión a doble cara. Entrega de dispositivo de almacenamiento de datos en sustitución del papel. Reciclado de papel usado para notas, borradores y encargos. Uso generalizado de comunicación/ información vía correo electrónico y/o mensajería instantánea telefónica. Uso de la plataforma e-learning empresarial como vía de comunicación documental docente-alumnado.												Porcentaje de consumo en el periodo evaluado: Ratio toneladas / nº horas lectivas del periodo.			- 2% por centro en 3 años.	Octubre 2023	Recursos Internos y acciones ambientales para su logro.		Dirección. Responsable de Medioambiente	
CENTROS PERIODOS	Gran Canaria, 54	Guanart, 44	Rufino, 7 - Bajo	Cisneros	Pérez del Toro	Hotel Pájara	EHE GC 70	EHC GC 70	Confuer GC,70	Mahán	Antigua	M. Velázquez	Barcina	Plaza Alonso (TAO)	Sotavento	Perojo	CHT Maspalomas	CHT Rufino - Alto	El Mirador	Newport M&F	Guanart, 171	Guanart, 30
Valor ref.: Nov'19 - Oct'20	0,00010	0,00003	0,00008	0,00008	0,00005	0,00005	0,00008	0,00008	0,00008	0,00007	0,00009	0,00005	0,00005	0,00006	0,00006	0,00002	0,00007	0,00011	0,00007	0,00463	0,00000	0,00000
Nov'20 - Oct'21	0,00005	0,00005	0,00007	0,00004	0,00005	0,00002	0,00005	0,00005	0,00005	0,00005	0,00004	0,00003	0,00002	0,00003	0,00014	0,00002	0,00007	0,00007	0,00006	0,00015	0,00431	0,00004
% > <	-51%	50%	-19%	-55%	-11%	-59%	-41%	-38%	-43%	-24%	-62%	-40%	-57%	-57%	129%	-1%	-3%	-38%	-16%	-97%	Valor ref.	Valor ref.
Nov'21 - Oct'22																						
% > <																						
Nov'22 - Oct'23																						
% > <																						
Cumplimiento																						

Las causas de los incrementos en estos dos centros han sido plasmadas en el apartado 9.3.- *Circunstancias acaecidas de los aspectos significativos.*

Cabe resaltar que a nivel organizacional el grupo **NFORMAR** ha reducido el consumo de papel en un 22%.

Matriz Objetivos ambientales 2020 – 2023

Último periodo evaluado: noviembre 2020 – octubre 2021

Objetivo O2- Disminuir en un 2% la generación de tóneres / tintas.																						
Meta		Acciones												Indicador			Criterio de Ac.	Plazo	Medios / Recursos		Responsable	
Implementación del plan de acciones conjuntas para la reducción de residuos peligrosos: Tóner / Tinta		Desarrollo de las acciones ambientales conjuntas para la obtención reducción del aspecto: Fotocopias en baja resolución / economode. Entrega de dispositivo de almacenamiento de datos en sustitución del papel. Uso generalizado de información vía correo electrónico y/o mensajería telefónica.												Porcentaje de residuos generados en el periodo evaluado: Ratio toneladas / nº horas lectivas del periodo.			- 2% por centro en 3 años.	Octubre 2023	Recursos Internos y acciones ambientales para su logro.		Dirección. Responsable de Medioambiente	
CENTROS PERIODO S	Gran Canaria 54	Guanart 44	Rufino 7 Bajo	Cisneros	Pérez del Toro	Hotel Pájara	EHE GC 70	EHC GC 70	Confuer GC 70	Mahán	Antigua	M. Velázq	Barcina	Plaza Alonso (TAO)	Sotavento	Perojo	CHT Maspalomas	CHT Rufino Alto	El Mirador	Newport M&F	Guanart 171	Guanart 30
Valor ref.: Nov'19 - Oct'20	0,0000023	0,00000005	0,00000009	0,00000002	0,00000003	0,00000004	0,00000004	0,00000004	0,00000004	0,00000001	0,00000004	0,00000002	0,00000004	0,00000008	0,00000008	0,00000001	0,00000003	0,00000002	0,00000005	0,00000048	0,000000	0,000000
Nov'20 - Oct'21	0,00000006	0,00000002	0,00000005	0,00000002	0,00000001	0,00000004	0,00000001	0,00000001	0,00000001	0,00000005	0,00000003	0,00000002	0,00000004	0,00000005	0,00000009	0,00000003	0,00000002	0,00000004	0,00000005	0,00000003	0,00000083	0,000000
% > <	-75%	290%	-44%	-37%	-75%	7%	-84%	-83%	-85%	471%	-26%	-1%	10%	-39%	18%	-47%	-32%	-63%	-6%	-93%	Valor ref.	Valor ref.
Nov'21 - Oct'22																						
% > <																						
Nov'22 - Oct'23																						
% > <																						
Cumplimiento																						

Las causas de los incrementos en estos tres centros han sido plasmadas en el apartado 9.3.- *Circunstancias acaecidas de los aspectos significativos.*

Cabe resaltar que a nivel organizacional el grupo **NFORMAR** ha reducido la generación de tóneres y tintas en un 30%.

Matriz Objetivos ambientales 2020 – 2023

Último periodo evaluado: noviembre 2020 – octubre 2021

Objetivo O3 - Mejorar la concienciación y sensibilización ambiental de las partes interesadas internas.																						
Meta		Acciones											Indicador			Criterio de Ac.	Plazo	Medios / Recursos		Responsable		
Implementación del plan de acciones conjuntas para la sensibilización y concienciación en cada uno de los centros		Desarrollo de las acciones conjuntas de sensibilización y concienciación sobre el cambio climático y las medidas a adoptar para el cuidado del medio ambiente:											A1- Realizar una charla informativa de concienciación ambiental al inicio de cada curso presencial. Explicar las acciones ambientales de la empresa, planes de ahorro y segregación de residuos a las partes interesadas internas (alumnado, profesorado y personal nuevo).			90% anual	Octubre 2023	Recursos Internos y acciones ambientales para su logro.		Dirección. Resp. Medio ambiente		
													A2- Impartición del módulo medioambiental directamente relacionado con el sector correspondiente a la formación recibida, en cursos de más de 200 horas.			60% anual						
CENTROS PERIODOS		Gran Canaria 54	Guanart 44	Rufino 7 Bajo	Cisneros	Pérez del Toro	Hotel Pájara	EHE GC 70	EHC GC 70	Confuer GC 70	Mahán	Antigua	M. Velázquez	Barcina	Plaza Alonso (TAO)	Sotavento	Perojo	CHT Maspa lomas	CHT Rufino Alto	El Mirador	Newport M&F	Guanart 171
Nov 2020 - Oct 2021	AAFF-P	48	43	47	28	110	56	4	3	63	37	9	57	7	2	11	94	49	3	21	6	2
	Charlas %	48	43	45	28	110	56	4	3	63	36	9	56	7	2	11	93	49	3	21	6	2
	Módulos %	100%	100%	95,7%	100%	100%	100%	100%	100%	100%	97,3%	100%	98,2%	100%	100%	100%	98,9%	100%	100%	100%	100%	100%
		7 de 14	11 de 17	11 de 16	3 de 7	12 de 18	5 de 10	0	0	4 de 13	6 de 8	1 de 1	9 de 14	5 de 5	2 de 2	4 de 4	17 de 28	11 de 17	0	4 de 7	6 de 6	0
		50,0%	64,7%	68,8%	42,9%	67%	50%			31%	75%	100%	64%	100%	100%	100%	61%	65%		57%	100%	
Nov 2021 - Oct 2022	AAFF-P																					
	Charlas %																					
	Módulos %																					
Nov 2022 - Oct 2023	AAFF-P																					
	Charlas %																					
	Módulos %																					

12. ASPECTOS AMBIENTALES A PROVEEDORES Y CLIENTES

Aspectos Ambientales y Compras

La Responsable del Sistema Integrado y la Responsable de compras son las personas encargadas de identificar los aspectos ambientales directos e indirectos mediante el control de las compras y sus adquisiciones.

ASPECTOS AMBIENTALES ASOCIADO CON PROVEEDORES	
ASPECTO CENTRO	Transporte- Ahorro de combustible
ACCIONES	<p>Comprar productos locales para reducir la contaminación y los combustibles consumidos por el transporte, y fomentar además el desarrollo local.</p> <p>Para comprar productos locales acudimos al pequeño productor de zona</p>

El grupo **NFORMAR** realiza todas las compras de productos, equipos y servicios intentando minimizar el impacto medioambiental que dichos productos o servicios pueden conllevar; busca productos reciclables con envases degradables, soportes electrónicos de memoria para la sustitución del papel en la formación y tareas diarias, equipos de menores consumos energéticos y más eficaces que provoquen el menor ruido, y compra a proveedores locales.

Todos los proveedores nuevos han recibido **la Carta Informativa**. Declaración del grupo empresarial por el que se informa y garantiza su conducta ambiental. Con ello busca el apoyo y la participación de los proveedores y subcontratistas hacia un comportamiento más respetuoso con el medio ambiente.

De igual forma se mantiene una evaluación continua a los proveedores en la recepción del pedido o durante los trabajos realizados con los indicadores tanto técnicos, económicos como ambientales, criterios valorados en la **Ficha de Evaluación de proveedores**. Esta evaluación de proveedores se realiza utilizando una escala de valoración de 1 a 5 (mal, regular, bien, muy bien y excelente), según los siguientes criterios ambientales:

- **Envases:** Retirada de envases y embalajes de los productos comprados.
- **Certificado del producto o servicio:** Aval oficial de cualquier índole que garantice que los productos que compramos o los servicios son sostenibles y no perjudicial para el medioambiente y/o minimizan su impacto.
- **Reciclado:** Retiran los productos y/o residuos para su reutilización total, parcial o para otros fines útiles sin destrucción.
- **Otros:** Gestión de residuos correctos, autorizaciones oficiales, etc.

Aspectos Ambientales y Partes Interesadas

La Responsable del Sistema de Gestión, así como los/as coordinadores/as de los centros, son el personal encargado de identificar los aspectos ambientales que puedan verse afectados por la realización de las acciones formativas.

Independientemente de la obligatoriedad de cumplimiento legal a la que siempre se hace referencia, el personal de la organización y el alumnado de las distintas líneas formativas realizan las siguientes actuaciones para que su comportamiento sea respetuoso con el medioambiente, a nivel personal y profesional:

- **Charla Ambiental** a nuestro personal y al alumnado al inicio de la acción formativa, donde se explica detalladamente las acciones para un cambio de conducta ambiental en los centros formativos, a fin de minimizar los impactos ambientales, tales como: Identificación y segregación de residuos, ahorro de agua, electricidad, papel y otros.
- **Acciones de sensibilización ambiental** que, apoyadas por carteles informativos de ahorro de consumo y segregación de residuos y exposición oral de los mismos, mantienen al personal y al alumnado informado de todas las medidas ambientales llevadas a cabo, durante todo el periodo.
- **Promoción del uso de transporte público colectivo** en el alumnado del centro.
- **Introducción del respectivo Manual de Buenas Prácticas Ambientales del sector o profesión** que se realice la formación, en relación con las acciones formativas profesionales llevadas a cabo, formando parte integrante de la programación formativa e incluidas a lo largo del temario.
- **Módulo de Sensibilización Ambiental** en aquellas acciones formativas que sean requeridas por el cliente pagador.
- Espacio en las diferentes **páginas webs de la organización** donde se informa de los compromisos ambientales asumidos mediante la publicación de la Política ambiental y la Declaración EMAS.
 - <https://www.fuerteventura2000.com/certificates>
 - <https://chtcanarias.com/empresa>
 - <https://fpeeuropea.com/certificados>
 - <https://esenfuer.com/certificates>
 - <https://eheuropea.com/certificados>
 - <https://www.incaem.com/incaem/ambiental/>

13. RESUMEN GRADO DE CUMPLIMIENTO LEGISLACIÓN AMBIENTAL

Dos veces al año se realiza la evaluación del cumplimiento de los requisitos legales ambientales. Los resultados de dicha evaluación se incluyen en la Revisión por la Dirección correspondiente al año en curso, cumpliendo así con los requisitos aplicables al grupo **NFORMAR**. Para mantener el SGA actualizado respecto a la nueva legislación y/o normativa que vaya aprobándose, se ha contratado un sistema de actualización de legislación al que se puede acceder vía web y que periódicamente envía correos electrónicos de los últimos cambios producidos. Además, la entidad dispone de un servicio externo para mantener actualizada la legislación aplicable, el cual realiza comprobaciones periódicas de su cumplimiento.

El sistema de gestión ambiental, a través del procedimiento FPA-07.11 LEGAL: Identificación y evaluación de requisitos legales y otros, fija e instruye el método de identificación, localización y aplicación de los requisitos legales, a fin de mantener la legislación aplicable actualizada. **En la última evaluación se evidenció un 100% de cumplimiento.**

A título expositivo se detallan los principales requisitos legales identificados:

- Reglamento (CE) nº 1221/2009 del Parlamento Europeo y del Consejo de 25 de noviembre de 2009 relativo a la participación voluntaria de organizaciones en un sistema comunitario de gestión y auditoría medioambientales (EMAS), y por el que se derogan el Reglamento (CE) nº 761/2001 y las Decisiones 2001/681/CE y 2006/193/CE de la Comisión.
 - Decisión de la Comisión de 4 de marzo de 2013 por la que se establece la Guía del usuario en la que figuran los pasos necesarios para participar en el EMAS con arreglo al Reglamento (CE) no 1221/2009 del Parlamento Europeo y del Consejo, relativo a la participación voluntaria de organizaciones en un sistema comunitario de gestión y auditoría medioambientales (EMAS)
 - Reglamento (UE) 2017/1505 de la comisión de 28 de agosto de 2017, por la que se modifican los anexos I, II, III del Reglamento (CE) Nº 1221/2009 del Parlamento Europeo y del Consejo relativo a la participación voluntaria de organizaciones en el sistema comunitario de gestión y auditoría medioambientales (EMAS)
 - Decisión (UE) 2017/2285 de la Comisión, de 6 de diciembre de 2017, por la que se modifica la Guía del usuario en la que figuran los pasos necesarios para participar en el EMAS con arreglo al Reglamento (CE) nº 1221 / 2009 del Parlamento Europeo y del Consejo relativo a la participación voluntaria de organizaciones en un sistema comunitario de gestión y auditoría medioambiental (EMAS).
 - Reglamento (UE) 2018/2026 de la Comisión de 19 de diciembre de 2018 que modifica el anexo del Reglamento (CE) nº 1221/2009 del Parlamento Europeo y del Consejo, relativo a la participación voluntaria de organizaciones en un sistema comunitario de gestión y auditoría medioambientales (EMAS).
 - Decisión (UE) 2020/1802 de la Comisión de 27 de noviembre de 2020 por la que se modifica la Guía del usuario en la que figuran los pasos necesarios para participar en el EMAS con arreglo al Reglamento (CE) nº 1221/2009 del Parlamento Europeo y del Consejo,
- relativo a la participación voluntaria de organizaciones en un sistema comunitario de gestión y auditoría medioambientales (EMAS)
 - RD 513/2017, de 22 de mayo, por el que se aprueba el Reglamento de instalaciones de protección contra incendios.
 - Resoluciones de la Dirección del SCE (Servicio Canario de Empleo) y SEPE (Servicio Público de Empleo Estatal).
 - Ley 1/1999, de 29 de enero, de Residuos de Canarias, la cual en su Disposición Transitoria Segunda indica: "Las entidades locales tendrán un plazo de un año para adecuar sus ordenanzas y reglamentos del servicio de recogida y tratamiento de residuos a los contenidos de la presente Ley".
 - Real Decreto 553/2020, de 2 de junio, que modifica el Decreto 180/2015, por el que se regula el traslado de residuos en el interior del territorio del Estado.
 - Ley 5/2013, de 11/06/2013. Artículo segundo de la Ley 5/2013, de 11 de junio, por la que se modifica la Ley 22/2011, de 28 de julio, de residuos y suelos contaminados, (BOE, Nº 140 de 12/06/2013).
 - Orden /2003, de 30/12/2003, que regula los documentos a emplear por los gestores autorizados para las actividades de recogida y transporte de Pequeñas Cantidades de Residuos Peligrosos en Canarias. (BOCAN nº10, de 16/01/2004)
 - RD 110/2015, de 20 de febrero, sobre residuos de aparatos eléctricos y electrónicos.
 - Ley 37/2003, de 17/11/2003, del ruido. (BOE nº276, de 18/11/2003)
 - RD 1513/2005, de 16 de diciembre, por el que se desarrolla la ley 37/2003, de 17 de noviembre, del ruido, en lo referente a la evaluación y gestión del ruido ambiental
 - Ordenanza de Protección del Medio Ambiente contra la Emisión de Ruidos y Vibraciones de los Excmos. Ayuntamientos de la isla de Fuerteventura: Puerto del Rosario, Pájara, Tuineje y Antigua.

- Ordenanza de Protección del Medio Ambiente contra la Emisión de Ruidos y Vibraciones de lo Excmo. Ayuntamiento de Las Palmas de Gran Canaria. (BOP de 18/08/ 2002 Nº 96)
- Ordenanza de Protección del Medio Ambiente contra la Emisión de Ruidos y Vibraciones del Excmo. Ayuntamiento de San Bartolomé de Tirajana.
- Ordenanza de Protección del Medio Ambiente contra la Emisión de Ruidos y Vibraciones del Excmo. Ayuntamiento de San Cristóbal de la Laguna.
- Real Decreto 178/2021, de 23 de marzo, que modifica el Decreto 1218/2002, de 22/11/2002, por el que se aprueba el Reglamento de Instalaciones Térmicas en los Edificios.
- Real Decreto 27/2021, de 19 de enero, por el que se modifican el Real Decreto 106/2008, de 1 de febrero, sobre pilas y acumuladores y la gestión ambiental de sus residuos, y el Real Decreto 110/2015, de 20 de febrero, sobre residuos de aparatos eléctricos y electrónicos.
- Real Decreto 110/2015, de 24 de julio, por el que se modifica el Real Decreto 106/2008, de 1 de febrero, sobre pilas y acumuladores y la gestión ambiental de sus residuos.
- Ley Orgánica 3/2018, de 5 de diciembre, de Protección de Datos Personales y garantía de los derechos digitales.
- Reglamento (UE) 2016/679 del Parlamento Europeo y del Consejo de 27 de abril de 2016 relativo a la protección de las personas físicas en lo que respecta al tratamiento de datos personales y a la libre circulación de estos datos y por el que se deroga la Directiva 95/46/CE (Reglamento general de protección de datos)
- Ley 7/2011 de Actividades Clasificadas y espectáculos públicos
- Decreto 86/2013, de 1 de agosto, por el que se aprueba el Reglamento de actividades clasificadas y espectáculos públicos deroga el Decreto 53/2012, de 7 de junio, integrando su contenido. Y modifica el Decreto 52/2012, de 7 de junio. Estos desarrollan parcialmente la Ley de 7/2011, de 5 de abril, de actividades clasificadas y espectáculos públicos y otras medidas administrativas complementarias.
- Decreto 225/1994, de 11 de noviembre, por el que se regulan las hojas de reclamaciones de los consumidores y usuarios de la Comunidad Autónoma de Canarias.
- Orden SND/271/2020, de 19 de marzo, por la que se establecen instrucciones sobre gestión de residuos en la situación de crisis sanitaria ocasionada por el COVID-19.

13.1.- Derivado de estas Leyes y Reglamentos

→ Licencia de actividad

CENTRO	AYUNTAMIENTO	LICENCIA
CENTRO: C/ Gran Canaria, 54. 35600 - Puerto del Rosario. Fuerteventura. Las Palmas.	Puerto del Rosario	Nº Reg: 4690 Fecha: 03/04/2000
CENTRO: C/ Fernando Guanarteme, 44. 35010 - Las Palmas de Gran Canaria. Las Palmas.	Las Palmas de Gran Canaria	Nº Licencia: 459 Fecha: 22/11/2002
CENTRO: C/ Rufino, 7- Planta baja. 38320 - San Cristóbal de La Laguna. Tenerife.	San Cristóbal de La Laguna	Nº Reg: 2014005305 Fecha: 10/06/2014
CENTRO: C/ Cisneros, 82. 35600 - Puerto del Rosario. Fuerteventura. Las Palmas.	Puerto del Rosario	Exp: AC/009/2007 Fecha: 19/12/2008
CENTRO: C/ Pérez del Toro, 56. 35004 - Las Palmas de Gran Canaria. Las Palmas.	Las Palmas de Gran Canaria	Nº Reg: 2016-193011 Fecha: 30/12/2016
CENTRO: Hotel Escuela de Pájara. Urb. Esquinzo Butihondo, s/n. 35626 - Pájara. Fuerteventura.	Pájara	Nº Reg: 6296 Fecha: 30/06/2017
CENTRO: C/ Gran Canaria, 70, 35600. Puerto del Rosario. Fuerteventura. Las Palmas.	Puerto del Rosario	Nº Reg: 7929 Fecha: 15/05/2001
CENTRO: C/ Mahán, 154. 35620 - Gran Tarajal. Tuineje. Fuerteventura. Las Palmas.	Tuineje	Nº Licencia: 297/96 Fecha: 18/12/1996
CENTRO: C/ Tinguaro ,15-A. 35630 - Antigua. Fuerteventura. Las Palmas.	Antigua	Nº Reg: 3553 Fecha: 04/05/2018
CENTRO: C/ Manuel Velázquez Cabrera, 144-F y 144-H. 35600 - Puerto del Rosario. Fuerteventura.	Puerto del Rosario	Nº Exp: 082/2006 Fecha: 16/05/2007 Ampliación fecha: 28/11/2017 Nº Reg: 2017022702

CENTRO	AYUNTAMIENTO	LICENCIA
CENTRO: C/ Barcina, 12. 35600 - El Matorral. Puerto del Rosario. Fuerteventura. Las Palmas.	Puerto del Rosario	Ref. 885-18/01/12 Fecha: 07/02/2012
CENTRO: Plaza Alonso Quesada, s/n. 35004. Las Palmas de Gran Canaria. Las Palmas.	Las Palmas de Gran Canaria	Nº Reg: 20485 – Nº Exp: IND/99/2009 Fecha: 13/04/2010 Acuerdo con CONFUER: 01/07/2013
CENTRO: C/ Joaquín Blanco Torrent, s/n. Centro Comercial Sotavento. 35004 - Las Palmas de Gran Canaria. Las Palmas.	Las Palmas de Gran Canaria	Nº Licencia: 1157 Nº Exp: IND/76/2005 Fecha: 12/05/2015
CENTRO: C/ Perojo, 16, 35003 Las Palmas de Gran Canaria, Las Palmas	Las Palmas de Gran Canaria	Nº Exp: 94/16/85C Fecha: 21/05/1996
CENTRO: CHT Maspalomas. Urb. Campo Internacional Maspalomas, 33. 35290 – Maspalomas. San Bartolomé de Tirajana. Las Palmas.	San Bartolomé de Tirajana	Declaración Responsable Transferencia titularidad Fecha: 02/05/2014
CENTRO: CHT Tenerife. C/ Rufino, 7 - Planta alta. 38320 - San Cristóbal de La Laguna. Tenerife.	San Cristóbal de La Laguna	Comunicación previa Nº Reg: 2020000414
CENTRO: Hotel Escuela El Mirador. Carretera Playa Blanca, 45. 35600 - Puerto del Rosario. Fuerteventura. Las Palmas.	Puerto del Rosario	Convenio de subcontratación: Cesión de uso de aulas para la gestión y explotación de la actividad formativa. Fecha: 08/01/2018
CENTRO: C/ Juan Domínguez Peña, 7. (Newport Media & Films) Puerto del Rosario. Fuerteventura. Las Palmas.	Puerto del Rosario	Nº Reg: 2019015721 Fecha: 26/07/2019
CENTRO: C/ Fernando Guanarteme, 171. 35010. Las Palmas de Gran Canaria. Las Palmas.	Las Palmas de Gran Canaria	Comunicación previa Nº Reg: 2021-136809 Fecha: 01/10/2021
CENTRO: C/ Fernando Guanarteme, 30-Bajo. 35010. Las Palmas de Gran Canaria. Las Palmas. (GIMNASIO)	Las Palmas de Gran Canaria	Nº Reg.: 2021:17722 Fecha: 03/02/2021

➔ **Pequeño productor de residuos peligrosos**

Centro	Entidad empresarial	Solicitud	Fecha de contestación Viceconsejería de Medio Ambiente
C/ Gran Canaria, 54.	Fuerteventura 2000	30/08/2006	22/01/2007: No inclusión como PPRP
C/ Fernando Guanarteme, 44.		19/01/2016	20/01/2016 : No inclusión como PPRP
C/ Rufino, 7. Planta baja.		24/02/2015	17/03/2015: No inclusión como PPRP
C/ Cisneros, 82.		27/03/2008	07/05/2008: No inclusión como PPRP
C/ Pérez del Toro, 54-56.	Escuela de Hostelería Europea	19/12/2016	17/01/2017: No inclusión como PPRP
Hotel Escuela Pájara.		16/01/2019	Sin respuesta administrativa
C/ Mahán, 154.		24/02/2015	Sin contestación administrativa
C/ Tinguaro ,15. (Antigua)		19/12/2019	Sin contestación administrativa
C/ Manuel Velázquez Cabrera, 144.	Formación Profesional para el Empleo Europea	10 /01/2012	Sin contestación administrativa
C/ Barcina, 12.		27/01/2012 24/02/2015	Sin respuesta administrativa en ambas solicitudes
Plaza Alonso Quesada, s/n. (TAO)		24/02/2015	09/03/2015: No inclusión como PPRP
C/ Fernando Guanarteme, 30.		03/01/2022	Sin respuesta administrativa
C/ Fernando Guanarteme, 171.		03/01/2022	Sin contestación administrativa
C/ Perojo, 16	INCAEM	06/03/2017	08/01/2020: No inclusión como PPRP
Campo Internacional de Maspalomas.	Centro de Hostelería y Turismo de Canarias	15/02/2018	01/03/2018: No inclusión como PPRP
C/ Rufino, 7. Planta alta.		07/01/2020	Sin respuesta administrativa

Centro	Entidad empresarial	Solicitud	Fecha de contestación Viceconsejería de Medio Ambiente
C/ Gran Canaria, 70.	Escuela de Hostelería Canaria	24/02/2015	Sin respuesta administrativa
Paraje Carretera Playa Blanca, 45.	Hotel Escuela El Mirador.	16/01/2019	Sin respuesta administrativa
C/ Joaquín Blanco Torrent, s/n.	CONFUER	19/01/2016	Sin respuesta administrativa
C/ Juan Domínguez Peña, 7.	Newport Media & Films	18/12/2019	15/01/2020: No inclusión como PPRP

14. QUEJAS Y RECLAMACIONES

No se ha efectuado quejas y/o reclamaciones alguna por la gestión ambiental en los años que lleva implantado el SGA en los centros dependientes del grupo **NFORMAR**.

Así mismo, en el periodo que comprende esta declaración, en ninguna de nuestras instalaciones de Fuerteventura, Gran Canaria y Tenerife se han producido cambios que afecten de manera significativa al medioambiente, ni que provoque variaciones a considerar respecto a la evaluación ambiental realizada.

Este es el motivo por el que se mantiene en marcha los siguientes objetivos por parte de nuestra organización:

- Promover concienciación y respeto hacia el medio ambiente.

- Mejora continua en la eficacia del Sistema de Gestión Ambiental basado en la norma ISO 14001:2015 y Reglamento Europeo EMAS, como medio para garantizar la prevención de los impactos y nuestro compartimiento ambiental.
- Cumplimiento de todos los requisitos legales aplicables. Mejora continua de la gestión de nuestros procesos basada en la norma ISO 9001:2015 y el Modelo de Excelencia Europeo EFQM.
- Formación del personal para la satisfacción de las necesidades y funciones de los puestos según las Fichas Descriptivas de los mismos, al igual que la gestión de recursos asegurando la sensibilización con respecto a la gestión ambiental de nuestra organización.

15. INDICADORES DEL COMPORTAMIENTO AMBIENTAL

→ Participación de los Empleados/as y Comunicaciones

El Sistema de Gestión Ambiental de **NFORMAR** está basado en la participación de todo el personal que trabaja en los distintos centros que componen el grupo.

Los representantes y los/as trabajadores/as están específicamente informados con respecto a:

- La Política Ambiental de la organización.
- Aplicación del mejorado Plan de Comunicaciones, donde se establecen las líneas de información y comunicación con los empleados midiendo su nivel eficacia (encuesta clima laboral).
- Gestión de incidencias informatizas donde se recogen los sucesos ambientales que se produzcan.
- La evaluación medioambiental inicial y los datos de las auditorías medioambientales.
- El establecimiento y funcionamiento del sistema de gestión ambiental, la determinación de los aspectos ambientales significativos, objetivos, metas y programa de actuación.
- El diseño e implementación de los planes de formación y sensibilización.
- Explicación de los requisitos del Reglamento EMAS

La necesidad de participación de los trabajadores/as es necesaria para desarrollar una gestión eficiente, integrada y ambientalmente sostenible, adaptándose a los cambios y cumpliendo con los requerimientos que la normativa medioambiental y otros instrumentos exigen (acuerdos voluntarios, sistemas de gestión ambiental, etc.).

A su vez, es muy importante para nosotros la voluntad y el compromiso por parte de los/las empleados/as y sus representantes de participar y colaborar con la empresa en una gestión eficiente.

Principalmente es necesario porque:

- Representan un papel fundamental en la actividad productiva de la empresa; por tanto, las medidas que se implantan o desarrollan serán más eficaces si se cuenta con su colaboración.
- Como parte importante de la sociedad, los/as trabajadores/as tienen la posibilidad de defender los intereses generales de los ciudadanos en el seno de la empresa, en beneficio de su entorno, preservando y mejorando la calidad de vida de los ciudadanos.

→ Acciones de Sensibilización Ambientales

Como todos los años se han desarrollado las acciones de sensibilización y formación sobre Gestión Ambiental, siendo por lo que se tiene una concienciación de la que hace partícipe al alumnado y usuarios/as por medio de nuestro modelo de sensibilización y compromiso ambiental, basado principalmente en:

- Un empleo racional y eficiente de los recursos: ahorro de agua, de energía, de materias primas, etc.
- La eliminación del consumo de sustancias peligrosas en los procesos a desarrollar en nuestra organización.
- La prevención, gestión y control en la generación de residuos que se producen, sobre todo en las prácticas de los cursos en cada uno de los centros.

Uno de los pilares fundamentales de **NFORMAR** es la formación y sensibilización ambiental. En todas y cada una de las acciones formativas que se han ejecutado en el periodo de esta declaración, se han desarrollado y aplicado los principios de los manuales de buenas prácticas ambientales del sector correspondiente (aula en corcho y telemáticamente).

Así mismo, se llevan a cabo las siguientes acciones de Buenas Prácticas:

- Seguimiento y medición del Plan de Acciones Ambientales, detallados en el apartado 9. *Descripción de los Aspectos Ambientales* de la presente declaración.
- Se tiene en cuenta las modificaciones que reduzcan o prevengan sus impactos ambientales y cambios en los comportamientos individuales. Ello permite adoptar conductas que atenúen los posibles daños ambientales y generen ahorros y reducciones considerables en el consumo de agua y energético, como:
 - Sensibilización ambiental constante, formación/concienciación (charlas, cartelera de sensibilización, control del consumo y residuos).
 - Uso de reductores de caudal en los grifos de los servicios.
 - Adopción de la rutina de apagar los equipos informáticos tras su uso, al igual que los interruptores de luz.
 - Compra de equipos de clase A, respetuosos con el medioambiente,
 - Sustitución progresiva luminarias por bajo consumo y leds.
 - Adquisición de cargadores y pilas recargables para la reducir el impacto medioambiental de los residuos contaminantes.

- Cambios en el uso de sustancias peligrosas que eliminen o reduzcan sus riesgos como:
 - Una reducción en la generación de residuos peligrosos en productos de limpieza.
 - Evitar compra de productos de aerosoles
- Cambios o modificaciones en la organización del trabajo que permita la eliminación o reducción de impactos sobre el medio ambiente, evite accidentes con vertidos y emisiones, y favorezca una adecuada gestión, para ello hemos:
 - Designado al Responsable de Medioambiente y el Responsable de Mantenimiento para el control y la vigilancia de la correcta separación,
 - Señalización, control, almacenamiento y gestión de los residuos identificando los que puedan ser reciclables o recuperables, hacer entrega a los mismos a gestor autorizado o punto limpio correspondiente.
- Adquisición de cargadores y pilas recargables en el centro de Guanarteme,30 (Level Up) para la reducir el impacto medioambiental de los residuos contaminantes.
- Comunicación en las diferentes webs del grupo la Política de Calidad y Medioambiente, los logos ISO 9001 e ISO 14001 y los Manuales de Buenas Prácticas Ambientales.
 - <https://www.fuerteventura2000.com/certificates>
 - <https://chtcanarias.com/empresa>
 - <https://fpееuropea.com/certificados>
 - <https://esenfuer.com/certificates>
 - <https://eheuropea.com/certificados>
 - <https://www.incaem.com/incaem/ambiental/>
- I Campaña Insular del Cabildo de Gran Canaria, Consejería de Medio Ambiente, a través de ACHIGEA, para incentivar la recogida selectiva de envases ligeros en el Sector Horeca

En cada centro existe un buzón de sugerencias convenientemente visibles, donde el alumnado, usuario/a o cualquier persona interesada, por medio de las hojas de sugerencias de mejora, reclamaciones y/o felicitaciones pueden hacer llegar sus agradecimientos, dudas o sugerencias relacionadas con la temática ambiental.

16. BIODIVERSIDAD

El ratio entre la superficie total que ocupan los centros del grupo **NFORMAR** y las horas totales impartidas de los tres últimos se plasman a continuación:

C/ Gran Canaria, 54.

Periodo	m ²	Horas	Ratio
Nov'18 - Oct'19	749,55	5.530	0,1355
Nov'19 - Oct'20		4.041	0,1855
Nov'20 - Oct'21		8.268	0,0907

C/ Fernando Guanarteme, 44.

Periodo	m ²	Horas	Ratio
Nov'18 - Oct'19	752,28	7.840	0,0960
Nov'19 - Oct'20		12.332	0,0610
Nov'20 - Oct'21		11.346	0,0663

C/ Rufino, 7 – Bajo.

Periodo	m ²	Horas	Ratio
Nov'18 - Oct'19	770,50	6.550	0,1176
Nov'19 - Oct'20		5.150	0,1496
Nov'20 - Oct'21		10.899	0,0707

C/ Cisneros, 82.

Periodo	m ²	Horas	Ratio
Nov'18 - Oct'19	452,07	3.200	0,1413
Nov'19 - Oct'20		2.474	0,1827
Nov'20 - Oct'21		5.877	0,0769

C/ Pérez del Toro, 54-56.

Periodo	m ²	Horas	Ratio
Nov'18 - Oct'19	866,77	10.080	0,0860
Nov'19 - Oct'20		7.610	0,1139
Nov'20 - Oct'21		14.987	0,0578

Hotel Escuela de Pájara.

Periodo	m ²	Horas	Ratio
Nov'18 - Oct'19	548,78	5.130	0,1070
Nov'19 - Oct'20		3.728	0,1472
Nov'20 - Oct'21		7.542	0,0728

C/ Mahán, 154.

Periodo	m ²	Horas	Ratio
Nov'18 - Oct'19	186	4.370	0,0426
Nov'19 - Oct'20		3.168	0,0587
Nov'20 - Oct'21		4.991	0,0373

C/ Tinguaro ,15. (Antigua)

Periodo	m ²	Horas	Ratio
Nov'18 - Oct'19	85	20	4,2500
Nov'19 - Oct'20		880	0,0966
Nov'20 - Oct'21		1.438	0,0591

C/ Manuel Velázquez Cabrera, 144.

Periodo	m ²	Horas	Ratio
Nov'18 - Oct'19	670	9.680	0,0692
Nov'19 - Oct'20		7.419	0,0903
Nov'20 - Oct'21		10.506	0,0638

C/ Barcina, 12.

Periodo	m ²	Horas	Ratio
Nov'18 - Oct'19	630	1.700	0,3706
Nov'19 - Oct'20		960	0,6563
Nov'20 - Oct'21		1.165	0,5408

Plaza Alonso Quesada, s/n. (TAO)

Periodo	m ²	Horas	Ratio
Nov'18 - Oct'19	737,9	3.330	0,2216
Nov'19 - Oct'20		1.600	0,4612
Nov'20 - Oct'21		3.160	0,2335

C/ Joaquín Blanco Torrent, s/n.

Periodo	m ²	Horas	Ratio
Nov'18 - Oct'19	996,7	1.085	0,9186
Nov'19 - Oct'20		3.400	0,2931
Nov'20 - Oct'21		3.260	0,3057

C/ Fernando Guanarteme, 171.

Periodo	m ²	Horas	Ratio
Nov'18 - Oct'19	470		#¡DIV/0!
Nov'19 - Oct'20			#¡DIV/0!
Nov'20 - Oct'21		36	13,0556

C/ Fernando Guanarteme, 30.

Periodo	m ²	Horas	Ratio
Nov'18 - Oct'19	218		#¡DIV/0!
Nov'19 - Oct'20			#¡DIV/0!
Nov'20 - Oct'21		2.496	0,0873

C/ Perojo, 16

Periodo	m ²	Horas	Ratio
Nov'18 - Oct'19	300	9.704	0,0309
Nov'19 - Oct'20		9.105	0,0329
Nov'20 - Oct'21		17.262	0,0174

CHT Maspalomas.

Periodo	m ²	Horas	Ratio
Nov'18 - Oct'19	2430	8.380	0,2900
Nov'19 - Oct'20		8.870	0,2740
Nov'20 - Oct'21		9.832	0,2472

CHT Tenerife (C/ Rufino, 7 - Alto)

Periodo	m ²	Horas	Ratio
Nov'18 - Oct'19	770,50	0	#¡DIV/0!
Nov'19 - Oct'20		40	19,2625
Nov'20 - Oct'21		130	5,9269

C/ Gran Canaria, 70 - Alto

Periodo	m ²	Horas	Ratio
Nov'18 - Oct'19	226,03	3.750	0,0603
Nov'19 - Oct'20		940	0,2405
Nov'20 - Oct'21		990	0,2283

Carretera Playa Blanca, 45 (HE El Mirador)

Periodo	m ²	Horas	Ratio
Nov'18 - Oct'19	228,1	2.100	0,1086
Nov'19 - Oct'20		2.374	0,0961
Nov'20 - Oct'21		3.150	0,0724

C/ Gran Canaria, 70 - Bajo

Periodo	m ²	Horas	Ratio
Nov'18 - Oct'19	226,03	4.850	0,0466
Nov'19 - Oct'20		5.126	0,0441
Nov'20 - Oct'21		12.070	0,0187

Newport Media & Films

Periodo	m ²	Horas	Ratio
Nov'18 - Oct'19	990	0	#¡DIV/0!
Nov'19 - Oct'20		3.750	0,2640
Nov'20 - Oct'21		2.940	0,3367

Al encontrarse ubicados en zonas consideradas de alta contaminación acústica no se considera que la actividad formativa llevada a cabo tenga impacto relevante en el entorno. Así mismo, los centros, al estar construidos en zonas urbanas toda su superficie es sellada.

Centro	Superficie construida	Superficie sellada	Superficie total en el centro orientada según la naturaleza
C/ Gran Canaria, 54.	749,55 m ²	374,77 m ²	No posee
C/ Fernando Guanarteme, 44.	752,28 m ²	En su totalidad	No posee

Centro	Superficie construida	Superficie sellada	Superficie total en el centro orientada según la naturaleza
C/ Rufino, 7 – Planta baja.	770,5 m ²	En su totalidad	No posee
C/ Cisneros, 82.	452,07 m ²	En su totalidad	No posee
C/ Pérez del Toro, 54-56.	866,77 m ²	En su totalidad	No posee
Hotel Escuela de Pájara.	548,78 m ²	En su totalidad	No posee
C/ Gran Canaria, 70 - Alto	226,03 m ²	En su totalidad	No posee
C/ Gran Canaria, 70 - Bajo	226,03 m ²	En su totalidad	No posee
C/ Mahán, 154.	186 m ²	En su totalidad	No posee
C/ Tinguaro ,15. (Antigua)	85 m ²	En su totalidad	No posee
C/ Manuel Velázquez Cabrera, 144.	670 m ²	En su totalidad	No posee
C/ Barcina, 12.	630 m ²	En su totalidad	No posee
Plaza Alonso Quesada, s/n. (TAO)	737,9 m ²	En su totalidad	No posee
C/ Joaquín Blanco Torrent, s/n. (Sotavento)	996,7 m ²	En su totalidad	No posee
C/ Fernando Guanarteme, 171.	470 m ²	En su totalidad	No posee
C/ Fernando Guanarteme, 30.	218 m ²	En su totalidad	No posee
C/ Perojo, 16 (INCAEM)	300 m ²	En su totalidad	No posee
CHT Maspalomas.	2430 m ²	810 m ²	No posee
CHT Tenerife (C/ Rufino, 7 - Planta alta)	770,5 m ²	En su totalidad	No posee
HE El Mirador.	228,1 m ²	En su totalidad	No posee
Newport Media & Films	990 m ²	En su totalidad	No posee

17. DATOS DEL VERIFICADOR

La presente Declaración Medioambiental se presenta validada por:

Verificador acreditado por ENAC Lloyd's Register Quality Assurance España, S.L.U. Código de acreditación: ES-V-0015.

Técnico verificador: M. Carmen Fernández-Infante Sosa

Validez: 1 año.

Firmada por Olga Rivas Castellón, como Directora Técnica de Lloyd's Register Quality Assurance España, S.L.U.

